AÑO XXV N.o 8,471
Fundado el 14 de Enero de 1917

LA NACION

(EMPRESA PERIODISTICA "LA NACION", S. A.)

TIEMPO PARA SANTIAGO
HOY: Bueno.
Ministerio de Defensa Nacional Oficina Meteorológica de Chile.

AGUSTINAS 1269 - CASILLA 81 - D.

SANTIAGO DE CHILE, JUEVES 13 DE FEBRERO DE 1941

PRECIO EN TODO EL PAIS: 80 CENTAVOS

Fiestas del IV Centenario se desarrollan con extraordinario brillo e intenso regocijo

LOS DIVERSOS ACTOS DE AYER SE VIERON PRESTIGIADOS CON LA ASISTENCIA DE S. E., MINISTROS DE ESTADO, CUERPO DIPLOMATICO Y ALTAS PERSONALIDADES

La sesión solemne de la Municipalidad y el homenaje a Pedro de Valdivia en el Cerro Santa Lucía

LA RECEPCION OFICIAL OFRECIDA POR ALCALDE EN EL PALACIO COUSIÑO Y LAS FIESTAS EN EL CLUB HIPICO ALCANZARON ESPECIAL REALCE

ENTUSIASMO POPULAR

Ayer fué el día culminante de los festejos preparados por la Comisión del IV Centenario de Santiago, para conmemorar dignamente este trascendental acontecimiento de nuestra historia.

La ciudad vivió, con tal motivo, horas de intenso regocijo y de general animación. Desde la mañana las calles y paseos públicos se vieron atestados de toda clase de personas, que circulando incesantemente a través de ellas, mantuvieron en todo instante el ambiente característico de la celebración de nuestros grandes aniversarios cívicos.

Los diversos actos se vieron prestigiados con la asistencia de S. E. el Presidente de la República, Ministros de Estado, Cuerpo Diplomático, parlamentarios y altas personalidades, quienes fueron objeto de afectuosos homenajes populares.

El público invadió prácticamente todos los sitios en que se desarrollaron las festividades de mayor importancia, tomando parte activa en ellos. Especialmente, las calles centrales se vieron concurridísimas por una muchedumbre entusiasta que dió gran animación a los espectáculos.

Ademas, en todas partes era posible descubrir a grupos de turistas que recorrían la ciudad y participaban también en los festejos populares, dando un ambiente de mayor atracción a nuestra capital, ya cuatro veces centenaria.

La iluminación especial que ostentaban las calles, diversos edificios públicos e instituciones comerciales y particulares, como asimismo la Plaza de la Contitución, la Plaza lnes y el Barrio Cívico, el Cerro Santa Lucía y el San Cristóbal, y los festivales de fuegos artificiales, dieron mayor realce a las fiestas.

Los diversos festejos populares de teatro al aire libre, entretenimientos y conciertos musicales, lo mismo que la inauguración de una gran Feria de Atracciones traída especialmente de Buenos Aires, también contribuyeron a aumentar el regocijo de los habitantes, durante todo el día de ayer.

LVAS, ENBANDERAMIENTO Y BANDAS MILITARES

las 6 horas, se dió comien- a los homenajes conmemo- vos, con una salva de 21 ca- zos; además, en todos los icios fué izado el pabellón onal, notándose una gran eración del público en este ido.

las 8.30 horas, bandas mi- res recorrieron la ciudad, tando diversos trozos que on un ambiente de general ría, especialmente a los ba- populares. En la Plaza cabuco, el Círculo Patrióti- de Santiago auspició un fes- l especial de banda, que al- ó gran éxito.

ISITA A LOS ASILOS Y HOSPITALES

las 9 horas, una Comisión nicipal recorrió las siguien- instituciones, haciendo do- ón de especies y golosinas s enfermos y recluídos: Ma- Arriarán, Asilo General edano, Hospital y Mater- ad San Francisco de Borja, pital Roberto del Río y Hos- l San Juan de Dios.

n este último establecimien- se colocó una placa conme- ativa, por haber sido fun- o en el año de 1552, por don ro de Valdivia, quien lo bau- con el nombre de Nuestra ora del Socorro.

El Regidor, señor Juan Urzúa drid, destacó en esta oportu- d el significado del acto, nombre de la Municipali-

omo un homenaje a la capi- en la Maternidad de San cisco de Borja, se distribu- veinte ajuares entre las turas nacidas ayer y ante-

MISA EN EL SAGRARIO

ganizada por la Colonia Es- ola residente, se ofició a las horas, una misa solemne la Iglesia del Sagrario, a la asistieron, el Embajador de ña en Chile, Excmo. señor qués, Juan Ignacio Luca de a, el personal de la Emba- y miembros de la colonia ente.

término del oficio religio- distinguido diplomático se en compañía de los de- eles, a la tumba del Pri- Párroco y Obispo de Chile, Rodrigo González Marmo- ubicada en el ala derecha a Catedral, donde colocó hermosa corona de flores rales.

Colonia española cooperó tastamente al mejor éxito esta significativa ceremonia, ando en forma especial la ía y el interior del templo, flores amarillas y rojas, mbolizan los colores de la bandera de España.

SION SOLEMNE EN LA MUNICIPALIDAD

gran lucimiento se llevó ecto en la mañana de ayer, Sesión Solemne de la Muni- dad de Santiago, en ho- aje al Cuarto Centenario de ndación de la capital.

acto se vió prestigiado con esencia de S. E. el Presi- de la República, Ministros tado, Cuerpo Diplomático, mentarios, regidores y al- personalidades.

público numeroso presen- el paso de la comitiva por calles centrales, avivando tastamente al Excmo. se- Aguirre Cerda.

Igual entusiasmo hubo al término de la sesión, al dirigirse la comitiva al Cerro Santa Lucía, donde se rindió un homenaje al fundador de la ciudad, el Capitán General, don Pedro de Valdivia.

SALE LA COMITIVA

A las 9.50 horas, el Excmo. señor Aguirre Cerda, partió desde La Moneda, en un coche abierto, acompañado de sus Edecanes y del Ministro del Interior, señor Olavarría.

En otros coches, se situaron los Ministros de Relaciones Exteriores, señor Manuel Bianchi Gundián; de Salubridad, Dr. Salvador Allende; de Defensa Nacional, señor Juvenal Hernández; del Trabajo, señor Juan Pradenas Muñoz; de Educación, señor Juan Antonio Iribarren; y de Tierras y Colonización, señor Rolando Merino R.

OVACIONADO S. E.

La comitiva siguió por Moneda hasta la calle Ahumada, llegando al Palacio Consistorial por la calzada norte de la Plaza de Armas.

Durante todo el trayecto, el Excmo. señor Aguirre Cerda, fué ovacionado por millares de personas que se encontraban estacionadas desde horas antes. El coche presidencial y aquéllos en que viajaban los miembros del Gabinete, debieron marchar lentamente debido al entusiasmo popular, llegando a la Municipalidad minutos después de las 10 horas.

EL RECIBIMIENTO

En la Plaza de Armas, se encontraba también una inmensa muchedumbre que aplaudió durante todo el trayecto a S. E. el Presidente de la República.

Los regimientos de la guarnición presentaron armas a la pasada de la comitiva, rindiéndole los honores correspondientes, al mismo tiempo que las bandas ejecutaron el Himno Nacional.

A su llegada al Palacio de la Municipalidad, el Excmo. señor Aguirre Cerda fué saludado por el Alcalde de la ciudad, señor Rafael Pacheco Sty, por el presidente de la Comisión Municipal del Cuarto Centenario de la Fundación de Santiago; señor Rogelio Ugarte Bustamante y por altos representantes de la Corporación.

A la entrada del Excmo. señor Aguirre Cerda, al Palacio Consistorial, el Orfeón de Carabineros, que se encontraba formado en el amplio hall del Municipio, ejecutó nuevamente el Himno Nacional.

S. E. PRESIDE LA SESION SOLEMNE

Al entrar a la Sala de Sesiones del Municipio, en la que se encontraban, ya presentes, el Cuerpo Diplomático y altas personalidades y que mostraba un fastuoso aspecto, S. E. el Presidente de la República, fué objeto, nuevamente, de una prolongada ovación.

Ocuparon la mesa directiva, el Excmo. señor Aguirre Cerda, quien presidió la sesión solemne; el Ministro, señor Olavarría; el Alcalde de la ciudad, señor Rafael Pacheco Sty; el Presidente de la Comisión del Cuarto Centenario, don Rogelio Ugarte y el Secretario Municipal, señor Luciano López.

LOS ASISTENTES

En la sala de sesiones se encontraban presentes en esos momentos, además de los altos dignatarios ya nombrados y de los Secretarios de Estado, que formaban parte de la Comitiva, los siguientes diplomáticos:

Embajador de Alemania, Excmo. señor Barón Wilhem von Schoen; Embajador de Bolivia, Excmo. señor Hernando Siles; Embajador de España, Excmo. señor Marqués don Juan Ignacio Luca de Tena; Ministro de Francia, Excmo. señor Paul D'Hyoouville; Embajador del Perú, Excmo. señor Arturo García Salazar; Embajador de Colombia, Excmo. señor Francisco José Chaux; Embajador del Brasil. Excmo. señor Samuel de [illegible] Leao-Gracie; Embajador de Gran Bretaña, Excmo. [illegible] Orde; Embajador de Argentina, Excmo. señor Eduardo Labougle; Embajador de Italia. Excmo. señor Rafael Boscarelli; Ministro del Paraguay, Excmo. señor Luis Irrazábal y Ministro de Cuba, Excmo. Sr. Orlando Freyre C. Además, asistió a la sesión el personal de las Embajadas que representaban los diplomáticos nombrados.

También concurrieron el Arzobispo de Santiago, Excmo. y Revdmo. señor José María Caro, el Intendente de la Provincia, señor Ramón Vergara Montero, el Director General de Carabineros, General don Oscar Reeves Leiva, parlamentarios, los regidores, señores Rivera, Gumucio, Natho, Doll de Díaz, Richards, Tapia, Domínguez y Urzúa Madrid; altos funcionarios municipales, representantes del Ejército, Marina y Aviación; y un numeroso público, que llenaba las aposentadurías de la sala.

SE ABRE LA SESION

Exactamente, a las 10.10 horas, el Alcalde señor Pacheco declaró abierta la sesión, dando comienzo a su discurso inaugural, que damos en información aparte. Terminó a las 10.17, siendo calurosamente felicitado por el Excmo. señor Aguirre Cerda.

HABLA EL MINISTRO DEL INTERIOR

En seguida, a las 10.18 horas, hizo uso de la palabra, en representación del Gobierno, el Ministro del Interior, señor Arturo Olavarría, quien fué muy ovacionado. El texto de su discurso aparece en párrafo especial.

EL REGIDOR SEÑOR RICHARDS

A continuación, a las 10.22 horas, ocupó la tribuna el Regidor señor Jorge Richards, quien se refirió al acto en nombre de la Municipalidad. S. E. el Presidente de la República, también le congratuló efusivamente.

EL REGIDOR SEÑOR TAPIA

Finalmente, a las 10.23 horas, usó de la palabra el Regidor, señor Astolfo Tapia, quien, en una improvisación que fué muy aplaudida, trazó una silueta del desarrollo de nuestra capital.

El Excmo. señor Aguirre Cerda felicitó al señor Tapia, en forma especial.

Los discursos fueron transmitidos a todo el país y al extranjero, por intermedio de la Radio del Ministerio del Interior, en cadena con las emisoras particulares.

SE LEVANTA LA SESION

Una vez terminada la improvisación, el Alcalde señor Pacheco, declaró levantada la sesión. Eran, exactamente, las 10.35 horas.

El Excmo. señor Aguirre Cerda, abandonó el Palacio Consistorial en compañía de los miembros del gabinete y demás asistentes, dirigiéndose de inmediato al homenaje a don Pedro de Valdivia, en el Cerro Santa Lucía.

El Orfeón de Carabineros y los regimientos de la Guarnición, ejecutaron el Himno Nacional y presentaron armas al paso de la comitiva. El numeroso público que se encontraba estacionado rindió, nuevamente, una prolongada ovación al Primer Mandatario, hasta su llegada al Cerro Santa Lucía.

EL HOMENAJE A DON PEDRO DE VALDIVIA

Poco antes de las 11 horas, la comitiva oficial llegó al Cerro Santa Lucía, donde se encuentra el monumento que en su memoria se ha erigido al conquistador que fundara la ciudad de Santiago del Nuevo Extremo, don Pedro de Valdivia.

En dicho cerro se encontraba también estacionado un numeroso público que reiteró sus ovaciones al Excmo. Presidente de la República, señor Aguirre Cerda, igualmente varias brigadas de scouts y girls guide en correctas formaciones rindieron los honores correspondientes al Primer Mandatario y autoridades locales que asistieron a este acto, como asimismo la banda de la Escuela de Ingenieros ejecutó el Himno Nacional.

La comitiva oficial que presidió S. E. el Presidente de la República, formada por los Secretarios de Estado, el Cuerpo Diplomático, parlamentarios, altos jefes militares, regidores y personalidades de nuestro mundo social tomaron colocación al pie del monumento del capitán general don Pedro de Valdivia, donde se inició la solemne ceremonia conmemorativa.

LA CEREMONIA

A las 11 horas, inició el acto pronunciando un brillante discurso el primer regidor de la Municipalidad de Santiago y Presidente de la Comisión del IV Centenario, don Rogelio Ugarte, cuyo texto damos en información aparte. A continuación ocupó la tribuna el Ministro de Defensa Nacional, don Juvenal Hernández. Finalmente el Embajador de España Excmo. señor Marques Juan Ignacio Luca de Tena, pronunció un brillante discurso, siendo felicitado por S. E.

Puso término a esta brillante ceremonia, el Secretario de la I. Municipalidad, don Luciano López, quien solemnemente dió lectura al Acta de fundación de ciudad de Santiago.

CINE GRATUITO

Numerosas empresas teatrales de la capital, con el propósito de adherir y dar mayor brillo a las festividades del Cuarto Centenario, ofrecieron en la tarde de ayer matinées a los niños y familias de los barrios respectivos, actos que alcanzaron especial relieve, viéndose concurridos por millares de personas que disfrutaron de una tarde de sano entretenimiento.

EN LA POBLACION HUEMUL

En la tarde, a las 17 horas, se desarrolló en la Población Obrera Huemul, un interesante programa de festejos populares, que alcanzó un resultado halagador.

Hubo partidas de fútbol, concurso de baile, entretenimientos, música popular y fuegos artificiales, que se prolongaron hasta después de las 22 horas, en medio de un gran entusiasmo.

EN EL TEATRO CAUPOLICAN

En el teatro Caupolicán se des-

(pasa a la pág. 14)

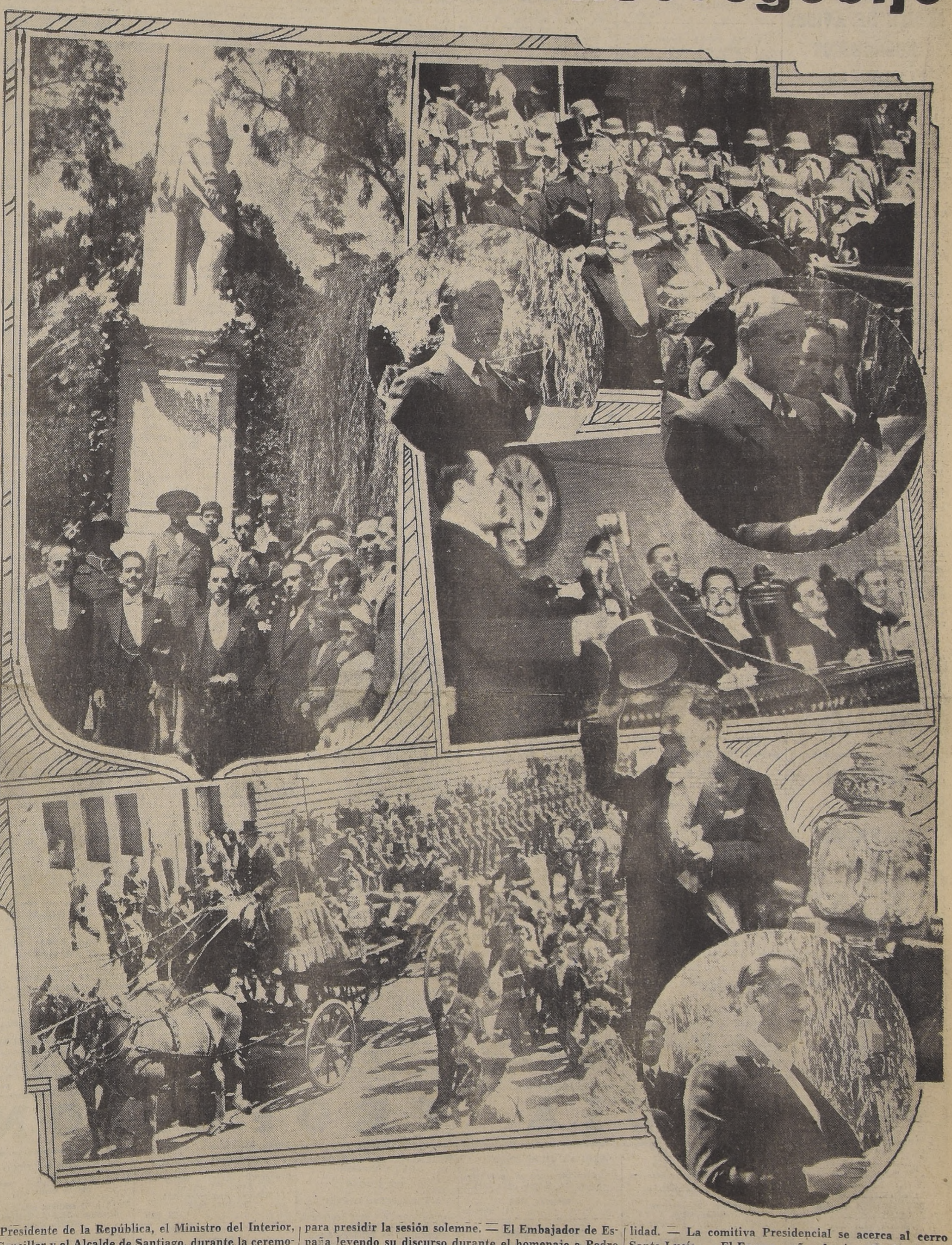

El Presidente de la República, el Ministro del Interior, el Canciller y el Alcalde de Santiago, durante la ceremonia de ayer, al pie del monumento de Pedro de Valdivia. — S. E. acompañado del Ministro del Interior, señor Arturo Olavarría, se dirige al Palacio Consistorial para presidir la sesión solemne. — El Embajador de España leyendo su discurso durante el homenaje a Pedro de Valdivia. — El Secretario de la Municipalidad, señor Luciano López, lee el acta de fundación de Santiago.— La mesa de honor en la sesión solemne de la Municipalidad. — La comitiva Presidencial se acerca al cerro Santa Lucía. — El Excmo. señor Aguirre Cerda, de pie en la carroza, agradece las manifestaciones populares.— El Ministro de Defensa, señor Juvenal Hernández, pronuncia su discurso en el cerro Santa Lucía.

Biblioteca
Biblioteca
Biblioteca

AVISOS ECONOMICOS CLASIFICADOS

ALAMBRE
CAÑERIA
METAL DESPLEGADO
S. SACK
San PABLO 1179
MORANDE 817

INDICE DE AVISOS ECONOMICOS CLASIFICADOS

1.—Alhajas, monedas y antigüedades.
2.—Automóviles, camiones y vehículos.
3.—Neumáticos, accesorios y garages.
4.—Arriendos buscados.
5.—Arriendos ofrecidos:
  —Casas, chalets.
  —Departamentos y piezas.
  —Locales, oficinas.
6.—Abarrotes, comestibles, frutos del país.
7.—Arboles y plantas.
8.—Armas, caza y pesca.
9.—Artículos de escritorio, librería e imprenta.
10.—Aves y animales.
11.—Belleza y peluquería.
12.—Compra y ventas varias.
13.—Deportes, turismo y veraneo.
14.—Diversos.
15.—Educación.
16.—Fotografía, cine y útiles científicos.
17.—Ocupaciones buscadas:
  —Empleados.
  —Profesionales.
  —Domésticos.
  —Operarios.
18.—Ocupaciones ofrecidas:
  —Empleados.
  —Profesionales.
  —Domésticos.
  —Operarios.
19.—Residencias, hoteles, restaurantes.
20.—Materiales de construcción.
21.—Metales y minerales.
22.—Motores, maquinarias y artículos eléctricos.
23.—Máquinas de escribir y coser.
24.—Muebles, menajes y artículos sanitarios.
25.—Modas e interés para el hogar.
26.—Mudanzas y transportes.
27.—Negocios e instalaciones, compra y venta.
28.—Objetos y animales perdidos.
29.—Personas buscadas.
30.—Préstamos, acciones y bonos.
31.—Productos medicinales.
32.—Propiedades compran:
  —Casas, chalets.
  —Quintas y sitios.
  —Parcelas, chacras, fundos.
33.—Propiedades venden.
34.—Propuestas públicas y particulares.
35.—Radios e instrumentos de música.
36.—Remates voluntarios.
37.—Notificaciones y citaciones.
38.—Sastrerías e indumentarias.
39.—Talleres y composturas.
40.—Judiciales.

AGENCIAS DE "LA NACION"

Para la recepción de avisos económicos:

SAN DIEGO 1181
Teléfono 76039
CIGARRERIA "EL RECORD"

"FERIA" MATADERO N.o 42

PORTAL EDWARDS 2748
CIGARRERIA

PORTAL EDWARDS 2752
CIGARRERIA

SAN PABLO 3258
PELUQUERIA

MAPOCHO 2674
PELUQUERIA

PROVIDENCIA 1340
PASTELERIA CHILE

IRARRAZAVAL 2897
frente Teatro HOLLYWOOD

MAULE 1006

RECOLETA 794
PELUQUERIA PARIS

DOMINICA 835
LAVANDERIA

INDEPENDENCIA 319
LAVANDERIA HIGIENICA

HUMBERTO MUÑOZ
SAN PABLO 1515
ALMACEN DE MUSICA

1.—Alhajas, monedas

ORO, JOYAS, BRILLANTES, platino, plata, monedas, antiguas compramos, superando cualquier oferta. Bandera 72. 7 Marzo.

ACERO
OCHAVADO CUADRADO
REDONDO PARA MINAS
PRECIOS BAJOS
S. SACK
San PABLO 1179
MORANDE 817

DRUVI, RELOJERO TECNICO composturas garantidas, vidrios, pulseras $ 3, irrompibles, redondos $ 3. Alameda 773, oficina 11. 26 Febrero

¡¡NOVIOS!! PARA ARGOLLAS Fábrica Sostin. Nueva York 66. Mzo. 10

BRILLANES, ORO, PLATINO, boletos compro. Moneda 973. 12 Feb.

IMPORTADORA RELOJES, liquida. Huérfanos 1087. 29 Feb.

JOYERIA MEZA, BASCUÑAN 35. Composturas relojes, garantidas por un año. Transformaciones de alhajas: artículos para regalos. Relojes, joyas, con facilidades. 6 Marzo.

¡¡CASA REAL!! ORO, JOYAS, brillantes, fantasías, compraventa, compostura. Transformaciones. Compañía 1025. (frente Teatro Real). Teléfono 65855. Marzo 5.

NOVIOS: ARGOLLAS ORO; 14 y 18 kilates, macizas, grabadas, desde $ 96 par. San Diego 780. Relojería Sportman. Feb. 28

JOYERIA
RELOJERIA
CARLOS P. VILLAMIL F.
SAN ANTONIO 364
FONO 89924
JOYAS FINAS
Artículos para Regalos
Argollas de compromiso
$ 240. de 18 kilates.
Hechuras y transformaciones de Alhajas
COMPOSTURAS RELOJES GARANTIDOS

BOLETOS AGENCIAS DE joyas, compro, pagando altos precios. Avenida Bernado O'Higgins 1017. Feb. 26

BOLETOS, JOYAS, BRIllantes, oro, compro, supero cualquier oferta. Nueva York 25, Costado Club Unión. 17 Febr.

COMPRAMOS JOYAS DE valor, pagamos los mejores precios. Estado 370. Mzo. 2

BOLETOS JOYAS, BRIllantes, oro, compramos, superamos cualquier oferta. Huérfano 1121, Teléfono 86747. Mzo.

2.—Automóviles, camiones y vehículos.

MANDE HACER SUS CARROcerías de carga y microbuses a Juan Moya. Inés Aguilera 1053. (Plaza Almagro). 9 Marzo

COMPRO FORROS VIEJOS, pago mejor precio. Mapocho 884. 13 Feb.

GARAGE HUERFANOS 1667. Agustinas 2437, ofrece a Ud. Lavados, engrases, desabolladuras, pintura ducco, mecánica general. Arriendo boxes. Febrero 12.

CONTRA RESFRIOS: OBLEAS Chinas Li-Wu-Pat. 4 Marzo.

NO BOTE SU AUTO CAMION tractor o máquina viejos. La desarmadura de autos se lo compra Torres Boonen 345 (Recoleta). Fono 86049. 22 febrero.

3.—Neumáticos, accesorios y garages

SERRANO Y WORMALD LTDA. Importadores repuestos y accesorios automóviles y radios Silcex, distribuidores neumáticos Dunlop y de toda marca. Aceites Mobiloil, baterías Delco y Whiterbee. Ventas al detalle.— B. O'Higgins 562, teléfono 64816. 26 Febr.

VULCANIZACION ARGENTINA, venta de neumáticos de ocasión, todas medidas. Vulcanizaciones garantidas, precios sin competencia. Diez de Julio 1340. Feb. 13

4.—Arriendos buscados.

URGENTE NECESITO DEPARtamento 2 o 3 piezas en casa de familia, 1.o marzo. Sta. Vergara. Moneda 2187. 17 Febr.

5.—Arriendos ofrecidos.

ARRIENDO PARA EL 1.o DE marzo, extensa casa 7 piezas, baño instalado, mil metros de terreno, sin intermediario. Pizarro 2796. Ñuñoa 2 cuadras de Av. P. de Valdivia. Tratar Gálvez 847. 13 Feb.

JOSE RAMON GUTIERREZ 282, elegantes piezas matrimonios, 1.200, 1.000, 600. Lindo departamento 2 dormitorios, hallcito. C|p. Casa moderna, calefaccionada, inmediata Santa Lucía, Forestal. Teléfono 66959. 26 Febrero

SE ARRIENDAN PIEZAS, COcina. Dieciocho 493.

V. MACKENNA N.o 104 LADO Plaza Italia, arriendo linda pieza a la calle, o un departamento, únicos pensionistas. 15 Febr.

ARRENDAMOS PROPIEDADES Caja Propietarios. Santo Domingo 1249. 17 Feb

ADMINISTRAMOS PROPIEdades Caja Propietarios. Santo Domingo 1249. 17 Feb.-1941

7.—Arboles y plantas

ARBOLES, PLANTAS, ARBUStos, tierra hoja litre; maceteros greda. Ofrece Criadero Corrial. Alameda esquina Arturo Prat. Vivero está situado lado Estación Renca. Mzo. 9

SEMILLERIA VALENZUELA, ofrece semillas en general, flores y hortalizas. Despachamos provincias, contra reembolso. Mercado Central. 16 Febrero

9.—Artículos de escritorio, librería imprenta.

PLUMAS FUENTE, LAPICES, encendedores, arreglo. Galería Alesandri 30. Febrero 13.

11.—Belleza y peluquería.

$ 25, PERMANENTES, ACEITE importado, sin electricidad. Duración nueve meses. Lazo Villacura, Puente 562, altos. 22 Febr.

$ 20, PERMANENTE AL ACEIte, sin electricidad, con líquidos importados, "Salón Chela", Huérfanos 2412, Fono 93786, casi esquina Bulnes. 12 Febr.

¡¡¡ESTUDIOS BARRIENTOS!!! Permanentes a la Crema $ 30. Permanente al aceite $ 20. 10 de Julio 718, Teléfono 85776. 13 Febr.

12.—Compra y ventas varias.

COCHE CUNA MODERNO, ocasión vendo. Avda. Larraín 5920. 12 Febr.

FABRICA DE ROMANAS Y Balanzas de Aranzábal y Larrañaga, gran surtido en romanas importadas. Santa Rosa 224. 12 Feb

COMPRE SUS MUEBLES, CAtres, colchones, calzados, ropa hecha y monturas en Matucana 876, Bazar "El Caballo Embalsamado". 12 Feb.

COMPRAMOS TARTARO Y borras. Franklin 10. 13 Feb.

COMPRAMOS DENTADURAS, dientes sueltos, usados. Bandera 72. 7 Marzo.

COBRE, BRONCE, ZINC, COMpro, Merced 864, Oficina 43. 14 Febr.

CONTRA DOLOR DE MUELAS Obleas Chinas Li-Wu-Pat. 4 Marzo.

DEL FABRICANTE AL CONsumidor. Jarcias acero, cordeles, hilo Sisal, cáñamo. Fábrica: Delicias 3786. Teléfono 90206. Febrero 26.

14.—Diversos.

CARTOMANCIA, INTERPREtación sueños. Mme. Reissigg. Catedral 3105. Tarde. $ 10. 14 Feb

Mentalistas.—

ENFERMOS MORALES, INCUrables, fracasos amorosos, malos negocios. Consulten mentalista quiromántica. Pinto 1668. 24 Feb.

15.—Educación.

"INSTITUTO SAN MARTIN" Avenida Vicuña Mackenna 660 al 662, Teléfono 63722. Cooperador de la función educacional del Estado. Exámenes válidos con excelentes resultados. Humanidades, preparatorias y kindergarten. Cursos rápidos en Preparatoria, Inglés y Francés obligatorios, desde kindergarten. Profesores Estado. Recibe internos, medio pupilos, externos. Atención especial y facilidades internos provincias. Servicio médico a cargo doctora Clara Barría Vidal. Matrícula abierta de 2 a 6 P. M. Director: Rudecindo Barría Oyarzún. 31 Mzo.

ENGLISH ACADEMY, INSTITUTO Británico. Preparación comercial, para estudiantes que no quieren seguir humanidades y desean prepararse para el comercio. Pensionado, mediopupilos, Externos. Además clases privadas inglés, contabilidad, taquigrafía, dactilografía, etc. Pídanse prospectos, Agustinas 1739, Teléfono 69372. Mzo. 1.o

INSTITUTO AMERICANO. Contabilidad, Aritmética, Redacción, Dactilografía, Taquigrafía, Idiomas, Modas, Sombreros. San Antonio 665. 8 Marzo.

ESCUELA PROFESIONAL LA Gratitud Nacional, para mecánicos, electricistas, tipógrafos, mueblistas y sastres. Av. B. O'Higgins 2303. Esta abierta la matrícula. 6 Marzo

CONTRA RESFRIOS: ¡OBLEAS Chinas Li-Wu-Pat! 4 Marzo.

LICEO URZUA CRUZAT, Gran Avenida 4348, Teléfono 53671. Matrícula abierta. Clases empiezan lunes 3 de marzo. Prepáranse exámenes atrasados. 28 Febr.

APRENDA INGLES CORRECtamente, método propio, contabilidad. Curso rápido. Instituto Anglo Americano. Huérfanos 1235. Febrero 19

¡¡¡CURSOS VACACIONES!!! Mecánica dental, modas, sombreros, peinados, manicure, sastrería, contabilidad, etc. Rápido, moderno, económico, garantido. Internado femenino, económico, agradable. Acreditadas Escuelas Politécnicas Profesionales "Díaz-Gascogne". Fundadas 1914. Reconocidas Supremo Gobierno: Santo Domingo 670. Teléfono 60468. Feb. 28

ENSEÑANZA COMERCIAL. — Contabilidad, Taquigrafía, Redacción, Dactilografía (tacto). Cursos especiales señoritas. — Cursos para alumnos sin humanidades. Nocturnos para empleados. Solicítense prospectos. Acreditado Instituto Técnico, Santo Domingo 1307, esquina Teatinos, teléfono 64310. 16 febrero.

COLEGIO "SANTA MARIA DE Cervellón". Independencia 1737, dirigido por religiosas Mercedarias, preparatorias, humanidades hasta VI año, exámenes válidos clases 17 marzo, Internas, Mediopupilas, externas. — Matrícula abierta. 28 Feb

¿Desea Ud?

ser bien atendido en su visita a Santiago para las FIESTAS DEL CENTENARIO? Elija Ud. entre estas prestigiosas Residenciales.

¡¡¡PARA BANQUETES, FIEStas sociales!!!, arriendo servicios: loza, cristales, manteles; servilletas y útiles de cocina: Antigua Casa Acevedo — San Pablo 1009. Fono 63037. 14 Feb.

¡¡POR CUATRO PESOS!!: Viandas domicilio, tres platos, postre. Comidas aceite, manteca, mantequilla. Residencial Compañía 1559. Teléfono 60822. 18 Febr.

HOTEL AITOR, UNICO EN SU género, completamente transformado. Centralísimo, limpio, honorable y el más económico. Estado 45. Teléfono 84474. Marzo 4.

V MACKENNA N.o 104 LADO Plaza Italia, arriendo linda pieza a la calle, o un departamento únicos pensionistas. 15 Feb.

PASAJEROS, RESIDENCIAL. Ahumada 129. Piezas pension días, meses. 14 Fb.

¡¡¡PARA BANQUETES, FIEStas sociales!!!, arriendo servicios: loza, cristales, manteles; servilletas y útiles de cocina: Antigua Casa Acevedo. — San Pablo 1009 Fono 63037.

VERGARA 135, PIEZAS, PENsión, Teléfono. Reparto viandas. Feb. 13

RESIDENCIAL GOLDMANN. Morandé 510, 2.o Piso, Dpto. A y C. Regios dormitorios calle, baños agua caliente permanente, comida exquisita, atención esmerada. 18 Febrero

RESIDENCIAL ALEMANA, piezas elegantes, todo confort con pensión, días, mensuales. — Merced 330. 20 Febr.

RESIDENCIAL BRUN, AGUStinas 1225. Modernos departamentos y piezas, con baño, calefacción central. Excelente pensión. 5 Marzo.

RESIDENCIAL — RIQUELME 242, ofrece piezas, pensión familia honorable. 19 Feb.

PASAJEROS: GRAN RESIDENcial, piezas, $ 15, $ 20, $ 30 diarios, comidas primera, central. Santo Domingo 1312, esquina Teatinos. 1.o Mar.

¡¡RESIDENCIAL ESPAÑOLA!! Santo Domingo 1373. Piezas pensión mesa. Comida sana. Febrero 14.

COLEGIO SANTA CECILIA. DIrigido por Religiosas de la Preciosa Sangre. Maturana 390. Preparatorias, Humanidades, Internado, Medio pupilaje, Externas. Clases comenzarán 15 marzo. Marzo 5.

LICEO JUAN BOSCO: HUMAnidades y preparatoria para niños internos, externos y medio pupilos. Av. B. O'Higgins 2.303. Está abierta la matrícula. 6 Marzo

CURSOS COMPLETOS COmercio; sección especial para señoritas y alumnos sin humanidades: Enseñanza perfecta, garantida de ramos comerciales. Solicite prospectos. Instituto de Contabilidad. Fundado 1922. Santo Domingo 1030, (Cerca Puente). 14 Feb.

MORALES MATUS. TENDERIni 151. Taquigrafía, idiomas.— ¡¡Dactilografía, 10 días!! 14 Febrero

EXAMENES REPETICION, HUmanidades, bachillerato, ingreso Liceo, preparamos. Agrupación Profesores del Estado "Manuel Bulnes". Huérfanos 1015. 11 Febrero.

¡¡¡CURSO DE VERANO!!! Unica Escuela Profesional francesa, fundada 1927, Agustinas 879. Directora Madame "Susanne Rousset", cooperadores de la función educacional. Diplomas válidos. "Enseñanza rápida" Corte, costuras, modelista, sombreros, sastrería, peluquería completa. Curso por correspondencia. Internado económico. Informes. Solamente: Agustinas 879. Feb. 28

16.—Fotografía, cine y útiles científicos

REVELADOS, COPIAS, ESPEcialidad en ampliaciones, entregamos todo trabajo en seis horas. Casa Hans Frey. Huérfanos 1066, 2.o piso. Mzo. 3

17.—Ocupaciones buscadas:

LE OFRECEN MOZOS, COCIneras, niñas de pieza, choferes. Fontecilla 126. 16 Feb.

CARPINTERO MUY COMPEtente ofrécese con certificados. Rodríguez. Aldunate 1063. 13 Feb

18.—Ocupaciones ofrecidas.

40 PESOS DIARIOS GANARAN señoritas activas, colocando insignias Estadio Santa Rosa 22. 12 Feb

FABRICA DE CALZADO. SANta Rosa 2414, necesita descarnadora. 14 Feb.

COSTURERA MODAS, NIÑA sepa punto smock, necesito. Ecuador 3451.

BARNIZADORES OFICIALES competente, necesita fábrica Augusto Matte 85, altura Mapocho 4139.

NECESITO JOVENES PARA comparsas presentarse hoy. Teatro Municipal 5 P. M.

PELETERA SEPA MAQUINA necesito. San Diego 1859. 12 Feb.

CONTRA DOLOR DE CABEza. Obleas Chinas Li-Wu-Pat. 4 Marzo.

NECESITO JOVEN CON RECOmendaciones, sepa lustrar calzado. Tratar Chiloé 2.058 de 12 a 2. 14 Feb.

—Domésticos.

COCINERA PARA RESTAUrant, necesito. Camino Melipilla 2098.

NECESITO ARMADOR COMpetente, sepa entacar, Gálvez 247. Feb. 13.

19.—Residenciales, hoteles, restaurants

PIEZAS CON O SIN PENSION, comida de mesa. Santo Domingo 1431. Feb. 12

VICUÑA MACKENNA 141 Y Rancagua 14, magníficas piezas, calle, baños, teléfono, comida sana, abundante. 21 Feb.

HERMOSAS PIEZAS, TODO confort. Comidas en aceite. Viandas turistas. Lira 363. Febrero 19

MATRIMONIO 400|600, PIEZAS, excelentes comidas, garantidas, solos 240.350; vianda 150, diario 15|25, departamento. Compañía 1577. Febrero 19

20.—Materiales de construcción.

PARA FIERRO. SACK. Feb. 28

FIERRO ACANALADO GALvanizado. Morandé 817. Feb. 28

FIERRO REDONDO. CONStrución. Sack. Feb. 28.

FIERRO GALVANIZADO LISO San Pablo 179. Feb. 28

PINTURA PASTA SACK. Feb. 28

CEMENTO MELON, SACK. Feb. 28

ZUNCHOS LISOS, AMPOLLAdos Sack. Feb. 28

S. SACK BARRACA FIErro. San Pablo 1179. Morandé 817. Precios bajos. Feb. 28

PAPELES MURALES, SIEMpre precios más bajos. Solicite muestrarios, Teléfono 69925. Papelería Nacional. San Antonio 18. 28 Feb.

¡¡DEMOLICION!! GRANDES exitencias nuevas, Avenida General Bustamante 772, Antiguo local Barraca Montaña. Teléfono 45184. Mzo. 3

¡¡¡CIELO DE YESO EN PLANchas!!! $ 6 el m2, cornizas. Ferrer. San Luis de Francia 1650, entre Maule y Ñuble. Marzo 7.

¡¡FIERRO TECHO ACANALAdo!! consulte precios. Barraca Chacabuco 12. Mzo. 7

PAPELES PINTADOS liquidación permanente. Nueva York 29. 8 Marzo

FIERRO T. T. L. CUADRADO, listones, peso, mamparas, bastidores, rejas. San Diego 1671. 12 Feb.

VIGA, ALAMO, PINO, FIErros, maderas, roble, tablas piso, cielo puertas galerías, cañerías agua, gran variedad, materiales construcción. Feria Antonio Panadero, Carlos Walker 70, entre Bellavista y Avenida Santa María. Teléfono 69146. 12 Feb.

PUERTAS, VENTANAS, MAMparas, galerías, tragaluces, tablas piso, cielo, álamo, roble, baldosas, fierro techo barata. San Diego 743. 13 Feb.

PUERTAS, VENTANAS, FEnix. Mac Iver 110. 11 Mzo.

CONSTRUCTORES, AGRICULtores, comerciantes, particulares, mecánicos, herreros: si necesitan fierro, herramientas y maquinarias, encontrarán surtido completo. San Diego 1260. 24 Febr.

300.000 KILOS FIERRO TODAS clases, liquida San Diego 1260. 24 Feb.

BONITA ESCALA FIERRO CAracol 12 metros, vende. San Diego 1260. 24 Febr.

PLANCHAS ZINC BLANCO Y negro, vende. San Diego 1260. 24 Febrero

10,000 TEJAS PIZARRA, VENde. San Diego 1260. 24 Febr

PORTONES, PUERTAS FIErro y madera, vende. San Diego 1260. 24 Febr.

CANALES, CABALLETES, FOrros, bajadas latas, vende. San Diego 1260. 24 Febr.

S. SA
FIERRO NA
REDONDO CUADRA
SECCION ES
Sº PABLO 11
MORAND

RODRIGONES Y P
ra cierros, directam
tera. G. Peña. Fo
silla 5566.

22.—Motores, narias y eléctricos.

SEÑORES TURISTA
Feria de Maquinari
de Rozas 3351, les
oportunidad. Trilla
21", Prensa Howard
ra paja, acero,
Caldero Locomóvil
fogón grande.

OFRECE: TODA
maquinaria de
cónicos de 50 tonela
pacidad en 24 hora
ras de fabricación
fono 92038, Casilla
nida Errázuriz 3001.

PRENSA Y PICAD
to, esmeril, caldero
nes, descansos,
y taladro Ocasión.
llippi 36.

¡¡CABLES ACERO!!
nes. Madrid 944.

AMPOLLETAS DE
para iluminación,
tes 15-25 y 40 w.,
blo 1143.

EN EJES PARA TRA
Fundición Grajales
calle Grajales 254
Teléfonos 93417 y

¡¡TALADROS COLU
Ocasión. Madrid 944.

MOTORES ELECTRI
ta reparaciones, pla
licas. Alameda 47, Fo

TORNO ENTREGO
do. Madrid 944.

TRANSMISIONES,
cansos, consol
leas de acero "Ameri
rreas, uniones y
correas. Ofrece. Küp
S. A. C. Libertad 58.

MAQUINARIA AGRIC
dustrial compraventa
ter T. Carrera 739-4
nos 88968-80379

FABRIC
Ventiladores
Claraboyas
Letreros
Canales
Cubetas
ESTANQUES
PARA AGUA
CASILLA
DELICIAS 2

23.—Máquinas cribir y co

COMPRO MAQUINA
cocina gas blanca. M
Fono 64392.

24.—Muebles, jes y artícul nitarios.

FAMILIA EXTRANJERA
de urgente 400, dormi
650, amoblado comedor
lita, hall confortables
sillas, mesas, marques
nó 377.

COCINAS ECONOMICAS
fabricante al consumidor
bios, arreglos, pídalas
San Alfonso 642.

FABRICA DE RESOR
huinchas para muebles
les para tapiceros,
tobuses. Manuel Bernal
1148. Teléfono 50364.

¡¡¡CALENTADORES
Carbón, leña, construc
da, garantida. "Fábrica
Chacabuco 12.

¡¡MUEBLES PARA CO
Construcción sólida,
perfectas. Precios eco
Fábrica Chacabuco 12.

¡¡BAÑOS!! LA MEDIDA
necesite, tiene Mérida.
te: Cochrane 13

COCINAS ECONOMICAS
do, cambio, arreglo. Ve
micilio. San Alfonso 22
no 92607.

¡¡URGENTE!! DORMI
comedor confortable,
varios. Carmen 790.

S. SAC
FIERR
SAN PABLO
1179

— GUIA PROFESIONAL —

ABOGADOS

ALEJANDRO SERANI B.
Huérfanos 1294, Of. 43.
Teléfono 65788
Fbr 18

MULLER RIVERA Hnos
Morande 291 — Oficina 21
Nulidades matrimonios, posesiones efectivas, asuntos familias
Atención gratuita. 3-4
Feb. 28

MEDICOS

DOCTORA BEHM
Ahumada 47
1.o Mar.

GUSTAVO LOPEZ PATIÑO
6 - 8
Moneda 973. piso octavo
Oficina 837 — Fono 89845
Feb. 28

DOCTOR DIMINSTEIN
Exclusividad enfermedades señoras. Partos. Rayos X
Diatermia
Ahumada 47.

Dr. VEGA MACHER
exclusivamente pulmón, tisiología
Rayos X
Avda. Vicuña Mackenna 371
Solicite hora
Fono N.o 65030
Mzo. 7

ZAPFE
Ojos, oídos, nariz, garganta, 6-8.
Londres 3. Fono 84830.

BEDOYA HUNSDOEFER
Enfermedades sangre gonorrea, Venéreas. Rayos para piel.
Moneda 1683.
11 febrero.

ERNANI PARODI
Piel. Sífilis venéreas.
Arturo Prat 177.
6 marzo.

GASTON RAMIREZ
Piel — Sífilis — Venéreas.
Moneditas 779.
6 marzo.

DOCTOR CASTAÑON
Exclusivamente pulmón
Consultas 6-7
Agustinas 1269 edificio LA NACION 4.o piso
Ascensor 82222 45457

Dr. PABLO RAFFO SIVORI
Medicina interna.
Sotomayor 31.
Teléfono 93335.
Mzo. 4

WAUGH ROJAS
Cirugía
Impotencia sexual
Várices. hemorroides
Moneda 1541.— Fono 82149
Mzo. 6

BEDOYA HUNSDOEFER
Enfermedades sangre, gonorrea. Venéreas. Rayos para piel
Moneda 1683
12 Mzo.

INSTITUTO ENFERMEDADES DEL CORAZON
DR. GROSS
Titulado Europa-Chile
Exclusivamente para enfermos del corazón
Central 84 — Teléfono 84242
Mzo. 7

INSTITUTO MEDICO, DOCtor Montero, Alonso Ovalle 1114, teléfono 63164. Consultas: 2 a 8. Asma, Diabetes, Arterioesclerosis, Reumatismo, Obesidad, Várices y Hemorroides, sin operar. Tratamientos por Electro-ignipuntura (Sistema Saavedra): Dentista permanente. Facilidades pago. 12 Feb.

JIRON
NIÑOS 2-4
Traslado se Vicuña Mackenna 514. Teléfono 40474.
15 Feb.

Dra LUISA PACHECO DE AVILES
Médico - Cirujano
Señoras y Niños. Tratamiento Esterilidad femenina
Consultas de 2 a 4
Nataniel 475 — Fono 86762
N|O

PROFESOR STUTZIN
Ex Director Hospital Berlín. Riñón, vejiga, urinarias, perturbaciones psicofísicas, glandulares impotencia (Sexología) Fono 61473. San Martín 40.
13 Febr.

RAIMUNDO RATINOFF
Broncopulmonares - Rayos X
Asma - Corazón
Manuel Rodríguez 764.
Teléfono 84639
28 Feb.

Dr. GORGEWSKY
Rayos X
Estómago-Hígado
Broncopulmonares-Diabetes
2-5
Almirante Barroso 57
15 Feb.

DOCTOR LOIS.
Catedral 1467.
Urinarias: de 2 - 4.
Fono: 64364.
6 Mzo

FAIVOVICH
Corazón, pulmón, estómago, Rayos X
Nataniel 426.— Teléfono 63975
5 Febrero

DENTISTAS

WENCESLAO MUÑOZ
Dentaduras artificiales
Teléfono 63628
San Diego 374
Feb. 24-41

Dr. HECTOR PACHECO P.
Extracciones difíciles, puentes, placas modernas
De 3 a 7, edificio LA NACION
Agustinas 1269 — Teléfonos: 82222 - 47506
N|O

Dr. ARMANDO RODRIGUEZ
Cirujano-Dentista
Andrés Bello 976
Placas completas, sin paladar
Succión neumática
Mzo. 4

MECANICOS DENTALES

DENTADURAS, PLACAS, COMposturas; 2 horas, puede esperarlas. Nueva York 17. 31 Feb.

DENTADURAS
Placas, composturas, dos horas. Precios módicos, Barahona. San Francisco 120.
6 marzo.

MATRONAS

SEÑORA PHERINY
Atiende enferma provincias.
Cochrane 95.
22 Feb.

BLANCA FISCHER
Avenida España 60.
Teléfono 92788.
Marzo 7.

AMELIA MATUS
Avenida España 441
Teléfono 94104
Mzo. 7

ELCIRA GODOY DE CONtreras. Portugal 185, Fono 66732. Feb. 22

H. IZQUIERDO.
Partos. Atención esmerada. Honorarios antiguos. Santa Lucía 152. Teléfono 62786.
14 febrero

MERCEDES DARRIGRANDI
Estudios extranjero.
Tratamientos indoloros.
Ultimos adelantos.
Métodos rejuvenecer.
Monjitas 335. — Teléfono 66844.
14 febrero.

SEÑORA MORAL
Embarazos toda época, suturas, tratamientos casos urgentes.
Atención médica
General Mackenna 1038, entre Puente y Bandera, departamento 1. Teléfono 63688.
5 Marzo.

VETERINARIOS

CLINICA VETERINARIA Americana.
Hospital perros, gatos.
Consulta permanente.
Providencia 265 — Fono 45224.
28 febrero.

LA NACION

Santiago de Chile, jueves 13 de febrero de 1941

HORACIO HEVIA LABBE
Presidente

Adolfo Fuentes Rojas
Director

Eleodoro E. Guzmán F.
Gerente

FOMENTO DE LAS SIEMBRAS DE TRIGO

Debe observarse con atención el problema del descenso de la producción triguera en el país. Posiblemente, la cosecha de este año resulte ya insuficiente para satisfacer las necesidades nacionales del consumo y, en todo caso, será inferior a la del año último.

Ocurre que nuestros sembradores de trigo se ven tentados, año tras año, por otros cultivos que, a la postre, les significan mayor utilidad y menores riesgos. Existe, es cierto, un precio mínimo fijado por el Gobierno, el que generalmente es respetado, cuando no inciden confabulaciones de los grandes intermediarios para obligar a los productores a aceptar precios más bajos que el oficial, mediante transacciones en que el verdadero valor aparece tergiversado.

Pero ese es un precio al que puede aspirar el cultivador que ha producido buen trigo. En cambio, aquél que, por contingencias climatéricas y por plagas, ha visto considerablemente disminuida o desvalorizada su cosecha, se encuentra indefenso y se ve precisado a aceptar su ruina, sin que reciba ningún auxilio del Estado. Y este fenómeno se viene generando con demasiada frecuencia, al extremo de que los agricultores temen ya sembrar trigo, por no contar con ninguna póliza de seguro ni con ningún auxilio para los casos de pérdida total o parcial de sus siembras trigueras.

Ultimamente, el Instituto del Crédito Agrícola ha establecido un sistema que parece llamado a tener muy buen éxito en la política de fomento del trigo. Se trata de una nueva modalidad de préstamos llamada "el crédito combinado". Y su mecanismo es sencillo y práctico.

El agricultor que, ya al venir la primavera, compruebe que su cosecha de trigo va a ser inferior al rendimiento normal, podrá solicitar que los técnicos de la Caja de Crédito Agrario evidencien, en el terreno, el porcentaje de disminución que experimentará su cultivo. Igual comprobación podrá pedir más adelante, hasta el momento cercano de la cosecha. Inmediatamente la Caja lo auxiliará con semillas, abonos y dineros para rápidas siembras de chacarería, que le permitan indemnizarse de los perjuicios sufridos en el cultivo triguero. Y sus obligaciones se prorrogarán hasta la cosecha de sus nuevas siembras. La única obligación que se les impone es la de volver a sembrar trigo en el próximo año.

Estas son las líneas generales del nuevo sistema, adaptables a cada zona, lógicamente, sean los cultivos chacareros o de otra índole, que sean propios de la región.

En esta forma podrán cesar las disminuciones de áreas sembradas de trigo, que nuestras estadísticas anuales vienen señalando progresivamente, debidas, como hemos apuntado, a la falta de seguridad y de auxilio oportuno en que se encuentran los agricultores, cuando plagas o contratiempos climátericos les infligen pérdidas cuantiosas e irreparables.

Por una buena práctica administrativa

Toda autoridad, grande o pequeña, necesita para su correcto ejercicio, estar rodeada de ciertos atributos morales. El primero de esos atributos es el espíritu de justicia; el segundo, el amar al bien público, que hace al funcionario honesto, capaz de cumplir la palabra empeñada, y elevarse por sobre las conveniencias e interés momentáneos. El funcionario que carece de estas elementales virtudes, escarnece el cargo que desempeña y burla la fe depositada en él. Nadie podría concebir, por ejemplo, que un juez fuera parte abierta en un juicio; que un profesor, deliberadamente, prostituyera a sus alumnos, y que un administrador de los bienes del Estado se jactase en malversarlos. La autoridad moral de tales individuos cesaría en el acto, y el desprecio de la opinión tendría que llevarlos a la ruina.

También en otras funciones, aunque éstas emanen de una razón política, los encargados de la autoridad deben revestirse de un alto espíritu de justicia, de imparcialidad y de cordura. Los Intendentes y Gobernadores son agentes directos y de la confianza exclusiva del Presidente de la República, y aunque ordinariamente son nombrados de entre las colectividades de los partidos políticos, en rigor, por decoro del cargo que desempeñan, les debe estar vedado hacer vida partidista, inmiscuirse en las luchas internas de los grupos a que pertenecen, asistir a las asambleas y tomar parte en sus debates. Están en esos cargos para administrar y servir a la colectividad, no para dividirla y anarquizarla. El representante del Ejecutivo que procede de este modo, contribuye mucho más eficazmente al desprestigio de un régimen que una sorda campaña de oposición. En ésta puede haber pasión y hasta mala fe, si se quiere; en la conducta de un funcionario que así procede, hay falta de respeto para el cargo que desempeña y atropello para la opinión contraria a su ideología.

Además, los Intendentes y Gobernadores que hacen vida política, abandonan sus tareas peculiares y se transforman en caudillejos locales. Favorecen a los conmilitones sin tomar en cuenta ni la capacidad ni la honradez destruyendo así la moral administrativa y los servicios públicos.

Estas consideraciones nos ha sugerido la atinada circular del Sr. Ministro del Interior dirigida a los Intendentes y Gobernadores del país, en la cual, en forma terminante, les prohibe asistir a reuniones de carácter político, y los conmina, a los que transgredieren tal disposición, con el abandono del cargo, destituyéndolos.

El señor Ministro del Interior ha vuelto de este modo por una buena práctica administrativa.

REEMPLAZOS DE GOBERNADORES

El Ministerio del Interior ha dado curso a los decretos por los cuales se acepta la renuncia y se designa reemplazante a los siguientes gobernadores:

El Gobernador de Mulchén, de filiación socialista, será reemplazado por don Nicanor Ruiz Bahamondes, de filiación radical;

—El Gobernador de Maipo, don Juan Guerrero, de filiación socialista, será reemplazado por don Gerónimo Espinoza Artal, de filiación radical; y

—El Gobernador de Melipilla, don Armando Herrera Santana, será reemplazado por don Jaime Fortuño, siendo el primero de filiación socialista y de filiación radical el segundo.

—Con motivo de haber aceptado una candidatura a diputado el secretario de la Intendencia de Valparaíso, señor Jorge Ceardi, le ha sido aceptada la renuncia de su cargo y se ha designado en su reemplazo a don Jorge Valenzuela Borgoño.

LOS JUEVES DE JOAQUIN EDWARDS BELLO

PARABOLA DE LA DAMA DE ELCHE

Dama de Elche llaman a un busto, cabeza y torso de mujer, profusamente adornados, que fué descubierto cerca de Alicante, en el pueblo medio africano de Elche. Los arqueólogos asignaron a la preciosa escultura una existencia de más de dos mil quinientos años.

Desde el instante de la exhumación de dicho busto, la conseja comenzó a forjar la leyenda de iberidad, la que cristalizó en el mote de dama de Elche. En suma: sería el arquetipo de la dama peninsular.

En estos asuntos juega parte importante la fantasía. Arqueólogos, anticuarios y mineros suelen ganarle en imaginación a la cuentista de las Mil y una Noches.

No obstante, la dama de Elche, que obra a mi vista en reproducción fotográfica, se parece de manera impresionante al tipo femenino español, cuando es bonito. Acabo de ver la **Verbena de la Paloma**, en la magnífica interpretación del cine, y declaro que la famosa Susana, dulce tormento del cajista Julián, en caso de cubrirse el busto de collares, las manos de ajorcas y la cabellera de rodelas y diademas, podría pasar perfectamente por una dama de Elche, vivita y coleando.

Es todo lo que podría argüir para dar razón a los arqueólogos. ¿De dónde provenía el modelo del escultor de la dama de Elche? ¿Era greco-fenicia, romana, ibérica pura, morisco-judáica, iberomorisca? No lo sabremos nunca. Tampoco sabremos si fué diosa, sacerdotisa, plañidera de las fiestas de Apolo, hetaira acaudalada, o amiga de emperadores.

Supongamos que su familia, esto es, sus ascendientes, se hubieran radicado en la península cien años antes. El caso es que parece española. Es la más española de las esculturas femeninas conocidas. El clima, el alimento, la saturación del aire y el tiempo, que todo lo esculpen a su manera, tienden a dar a los habitantes un tipo más o menos uniforme. De otra parte, la dama de Elche no se parece a las damas de mármol o de piedra que han desenterrado en Grecia, en Egipto, en la Cirenaica, en Malta, en Rodas u otras partes donde penetraron los comerciantes griegos o fenicios, cuando no las legiones romanas. La dama de Elche, admirablemente conservada, parece una española superpeinada, a la manera inconfundible de la Península. El original debió ser una dama de veinte a treinta años, robusta, de cutis blanco y suave, de ojos rasgados en la conformación tersa que media entre el arco de las cejas y los pómulos. La espesa cabellera, peinada en rodetes grandes, debió estar impregnada con aceite perfumado. Sus pies, sus bien combados pies, estarían calzados con sanas alpargatas de esparto.

Por tratarse de una escultura, **sui generis**, tienen razón los españoles en creer que se trata de una dama de su prosapia.

La verdad, la verdad absoluta de los hechos acaecidos ha dos mil y más años, no se sabrá jamás. La costa levantina convidaba a los opulentos griegos, y más tarde a los romanos, que iban a establecer en las playas sus palacetes o quintas de recreo, exactamente como hacen ahora los magnates en Niza, en la Costa Azul, en las islas napolitanas o en Venecia.

El peinado de la dama de Elche se prestaría a las más laberínticas conjeturas de entendidos en cuestiones capilares. Se trata de algo complicado, ritual, sectario, que nos llevaría a pensar en tortuosos e inextricables misterios de los tiempos remotos.

No sigamos por ese terreno. La dama de Elche fué robada, fué raptada de España e instalada en París, en suntuoso palacio, nada menos que en el Museo del Louvre.

Los alemanes ocuparon París. Franco pidió la devolución de las reliquias, los cuadros célebres y otros tesoros españoles que la codicia, el robo o la guerra desplazaron a los museos de Francia. Petain cedió, y ahí tenemos a la dama de Elche reinstalada en su solar nativo.

Ahora vamos a ver algo más importante.

La dama de Elche, antes que la robaran y la llevaran a vivir cerca de la cúpula de los Inválidos, era una celebridad casera, local. La fama de su belleza, de su prosapia y de su valer no llegaba más allá de la Alcudia del Carlet. Paletos y paletas de Alicante iban a verla los domingos; se quedaban mirándola embobados, sin entenderla ni apreciarla tanto como valía. Entre las españolas célebres del mundo, la ilustre dama de los rodetes de pelo aceitado era menos conocida que Lola Montes, doña Eugenia de Montijo, la Otero y la Tortajada. Con toda su prosapia, su belleza y su valer espiritual, la dama de Elche era una Cenicienta, un valor escondido y anónimo, una Dulcinea de villorrio, antes de Cervantes. Hablaba una lengua dulce, infinitamente melosa, como el catalán mezclado con dátiles y zumo de naranjas. Un idioma romántico y a la vez, personal, casi clandestino. A ella no se le importaba una higa permanecer anónima y feliz, a la sombra de sus naranjos en flor. Pero el mundo la codiciaba, la quería para todos por eso la llevaron a París.

El tiempo que estuvo entre las Tullerías y los Inválidos no fué vano. Conoció gente, se hizo de admiradores y amigos. La entendieron, la divulgaron y apreciaron. Ahora vuelve a vivir a la sombra de sus naranjos, y España la recibe centuplicada.

La bella señora de la Alcudia del Carlet, la dama de Elche, habla francés.

¿Comprende ahora el lector esta parábola de la dama de Elche? Hemos querido plantear, lectores levantinos, el asunto de la obscuridad o anonimato de las lenguas nativas de países pequeñitos, como el catalán, el lemosín, el provenzal y otras derivadas de la pulverización del Imperio Latino.

A veces, en las lenguas de países pequeños y paradisíacos como Elche, se producen maravillas de la mano de Dios. Pero... ¡oh impotencia de nuestros sentidos! nos están vedadas. Para poder llegar hasta ellas hemos de recurrir a pequeñas violencias, que hemos dado en llamar traducciones.

En un país pequeño en el mapa (40 klmts.) y grande por su conciencia, en Dinamarca, más poblado y extenso que Cataluña, nació un hombre de talento excepcional. A este hombre, gloria del mundo, y a quien imitaron no pocos escritores europeos, más conocidos que él, no le menciona la última edición del Pequeño Larousse. Se llamó Soren Kierkegaard. Solamente ahora le traducen al inglés. ¿Y qué importa? me diría un catalanista ultranciero. Importa mucho y voy a decir el por qué. Estos grandes hombres, de naciones no muy pobladas, suelen poseer virtudes de equilibrio y mesura, indispensables para el buen desenvolvimiento del género humano. Si poca gente entiende las lenguas en que se expresan, su obra tardará docenas de años en difundirse.

Voy a copiar lo que expresó un diario argentino, a propósito de Kierkegaard. Viene de perillas. Dice así: "Este sabio hubiera sido pronto tan célebre como Carlyle, Nietzche o Dostoiewsky de haber escrito sus obras no en danés, sino en idioma de mayor circulación. Sobre la base del individualismo romántico de Kierkegaard se elevó, sin embargo, la literatura escandinava a las alturas de la fama mundial. Este filósofo fué el modelo del personaje ibseniano, Brand. Profunda fué la influencia de Kierkegaard sobre Unamuno. Su más activo discípulo norteamericano, Walter Lowrie, aprendió el idioma danés con el único objeto de hacer accesibles las obras del pensador escandinavo a los públicos potenciales.

"Estoy solo — decía Kierkegaard — como un groenlandés en su hayak, solitario en el inmenso mar de la vida."

Ahora no lo está y vuelve en el momento más triste del género humano. Nos llega consagrado, desde las capitales del universo, dotadas de poder difusor y alentador, como llegó de París la ilustre dama de Elche, después de entregar a la civilización universal el tesoro de su serenidad milenaria, concebida a la sombra de los naranjos en flor.

J. E. B.

Gratificaciones injustificadas

Con motivo de la celebración del Cuarto Centenario de la fundación de Santiago, algunas reparticiones semifiscales o conectadas administrativamente con el Gobierno, acordaron conceder a su personal una gratificación extraordinaria, a más o menos un mes de distancia de la distribución de la gratificación de fin de año.

Hay en este proceder una rara anomalía que el señor Ministro de Hacienda se ha encargado de señalar con palabras severas y oportunas. Después de recordar que tal especie de recompensa sólo se justifica por trabajos o utilidades excepcionales "o como medio de remediar situaciones del orden económico que, por su urgencia, no hay otra manera de resolver", nuestro ecónomo principal hace presente que las instituciones a que van dirigidas sus palabras pertenecen al número de aquéllas cuyas disponibilidades "no son precisamente excesivas".

A primera vista podría argumentarse que las observaciones ministeriales llegan un poco tarde, y que, dada la autoridad de que se halla investido el Departamento de Hacienda, es raro que ellas no fueran formuladas con la oportunidad necesaria, es decir, cuando en lugar de constituir un reproche hubiesen podido tener el carácter de una orden; pero el Ministro, adelantándose a la suspicacia, declara "en resguardo del criterio que mantiene al respecto, que las gratificaciones a que alude en su comunicado, han sido dadas sin su conocimiento y sin su autorización".

Tocamos aquí un punto sensible de la organización de nuestras instituciones. Hemos otorgado a muchas de ellas, dentro de una limpia concepción de la autonomía que su carácter requiere, una amplia libertad de gestión y de administración. El principio en sí, no puede ser discutido. Pero su aplicación exige de parte del personal directivo una capacidad demostrada, una voluntad férrea y un nítido e inflexible sentido de la responsabilidad. Si estas cualidades no son evidentes, o si el temor de una pasajera impopularidad puede determinar su eclipse o su olvido, el destino de las organizaciones autónomas y el cumplimiento de sus finalidades entran en la zona de lo precario y de lo insostenible.

Se está desarrollando cada día más entre nosotros una inmoral tendencia a esperarlo todo del esfuerzo ajeno o de la generosidad fiscal. Una grotesca caricatura socialista ha comenzado a substituir con sus rasgos deformados la noción de lo que somos y de lo que es el Estado. La palabra deber se halla en camino de desaparecer de nuestro léxico, reemplazada, más que por otro vocablo, por el gesto sin dignidad del pordiosero voluntario. Tal es la raíz y la causa de las poco respetables gratificaciones condenadas por el señor Ministro de Hacienda.

A lo dicho hay que agregar la inconsciencia que, en los momentos presentes, revela el paso dado. Se puede, en períodos de auge y de prosperidad, despilfarrar, sin graves consecuencias, un dinero que sobra. Pero cuando sólo a fuerza de expedientes y de imaginación y de esfuerzo siempre renovado, se consigue hacer frente, apenas, a los más premiosos compromisos, está vedado por un elemental sentido del deber, todo derroche y toda prodigalidad.

Por eso no podemos dejar de estar en absoluto acuerdo con el señor Ministro de Hacienda cuando, después de censurar lo acaecido, declara que "las gratificaciones dadas con el pretexto de la celebración del Cuarto Centenario de la fundación de la ciudad de Santiago, no se justifican dentro de las normas de prudencia y de severidad que deben regir en esta materia".

A las fiestas de tarapaqueños y antofagastinos

Concurrirán los campeones de box: Godoy, El Tani y Romero

INAUGURACION DEL CLUB

A la fiesta del sábado, anunciada para inaugurar el Club del Hogar Social Tarapacá y Antofagasta han sido invitados especialmente los populares boxeadores Arturo Godoy, Quintín Romero y Estanislao Loayza, todos ellos de las provincias de la región salitrera.

Godoy y el Tani son de Tarapacá y Quintín Romero de Antofagasta.

Los discursos de la fiesta serán trasmitidos por la Radio Cooperativa Vitalicia, a la 14 horas como igualmente el desarrollo de todos los festejos preparados para esta reunión social de centenares de familias nortinas de las provincias salitreras que actualmente residen en Santiago.

Presidirá el almuerzo popular el ex Alcalde de Antofagasta, doctor Maximiliano Poblete C. que es Presidente Honorario del Hogar Social de Tarapacá y Antofagasta.

El Club quedará inaugurado en calle Compañía 1373. Las adhesiones para esta fiesta nortina se pueden solicitar en el mismo local del Club, Compañía 1373 y de los señores Enrique Hernández diario LA NACION; Francisco Hinojosa Robles, Morandé 291; Ramón Alzamora, Estado 239; Arsenio Alday, Teatinos 220.

Todos los adherentes pueden concurrir con sus esposas e hijos por cuanto se trata de una fiesta familiar.

Mirador neutral

Deseo y realidad

En este bello momento de la ciudad de Santiago, celebración pacífica de su Cuarto Centenario, desearíamos que todas las urbes del mundo se adornaran de luz y de alegría. Nos duelen la obscuridad y la tristeza de las capitales europeas, bombardeadas y dolientes; su vida agazapada y subterránea; su arquitectura rota. Con más fe que nunca nos abrazamos a la paz, a la dulzura de nuestras costumbres, al patrimonio secular de libertad y de tolerancia. Con renovada desazón interrumpimos nuestro gozo legítimo para pensar en los que sufren, allá lejos, y para preguntarnos: ¿Por qué esa maldición de la guerra? ¿Quién la desató? ¿Cómo raerla definitivamente del futuro?

Pues hay algo que no podremos conceder jamás, aunque se nos presente con un ropaje filosófico o un esplendor cesáreo: el que la guerra sea la voz de los pueblos sanos y jóvenes, y la paz el cenagal de los viejos y corrompidos.

Bien al contrario, el Nuevo Mundo, asiento de naciones adolescentes, inexpertas si se quiere, ofrece su tranquila realidad como contraste con la perturbada Europa sabia, organizada... y posesa.

La guerra es anormalidad, patología. No constituye ninguna etapa del organismo social, cuando éste evoluciona normalmente. No hay tampoco ningún pueblo que ame la guerra y que, por un impulso colectivo, se determine a hacerla.

El continente americano quiere la paz, una paz perdurable y justa, verdadera, distinta al simple descanso entre dos asaltos a que nos tiene acostumbrados el espectáculo de la historia contemporánea.

Difícil es hallar un hombre que pueda encarnar el sentir de un continente. Con todo, si el cronista se viese forzado a escoger rasgos de personas conocidas de acá y de allá, para formar con su total una conciencia americana, declara que tomaría más de uno de Mr. Willkie, el candidato derrotado de Estados Unidos. Precisamente la derrota, al quitarle un puesto oficial preeminente, lo ha ungido de desinterés y de grandeza moral.

Willkie es el hombre que, guardando intactos el amor y la adhesión a su partido, a su raza de origen, a su egoísmo particular, se eleva por encima de todo sectarismo en aras de la unidad de la patria, de la seguridad americana y de la libertad de los hombres. Es republicano y colabora lealmente con su vencedor, Roosevelt; es hijo de alemanes y sabe amar y comprender el espíritu de Inglaterra; es hombre fuerte y no exhibe su fuerza sino su razón.

Ante la Comisión de Asuntos Externos del Senado, la voz de Willkie ha sonado con autoridad ética, la más excelsa de todas, durante su informe. Acababa de regresar de Europa; Washington y todo el Continente lo han oído y deben meditar ahora sobre sus palabras.

Entre el deseo de la paz y la realidad europea de la guerra, que es el aspecto del mundo visto desde América, Willkie ha dicho, simplemente: "Hay dos locos sueltos en el mundo". Sin animosidad, sin dureza lo ha dicho como un diagnóstico.

"Dos genios", habrá quien interrumpa. De todas maneras, dos hombres solos, frente a toda la humanidad. Para el hormiguero humano, estas distinciones son un mero pasatiempo de lógica abstracta y demoníaca.

B.

NOTICIAS EDUCACIONALES

NOMBRAMIENTOS

El Ministro de Educación don Juan Antonio Iribarren, firmó los siguientes nombramientos:

Pedro Zamorano Maturana, profesor de la 14 de Cauquenes.

—Sara Ferrer Flores, directora de la 44 de Linares.

Inés Jara Leyton, profesora de la 55 de Rancagua.

—Teresa Rodríguez Valenzuela, directora suplente de la 53 de Quillota.

El Ministro Iribarren

Un año de labor cumple hoy el Ministro de Educación, señor Juan Antonio Iribarren. Un año de labor fructífera y noblemente encaminada hacia la realización de un vasto programa educativo. La personalidad del señor Iribarren ha estado ligada, desde hace muchos años, a la tarea de la enseñanza, y puede decirse de el que se ha connaturalizado con esta labor de la docencia, que exige sacrificios y entusiasmos inalterables. No puede dirigirse sino lo que se conoce, lo que es la substancia misma del ser y lo que ha llegado a convertirse, por obra de la entrega total de la persona, en una especie de segunda naturaleza.

El Ministerio de Educación tiene problemas y programas que sólo pueden abordarse si el que está llamado a conducirlos no sólo conoce su mecanismo complicado y la vasta red de intereses que lo rodean, sino además, la técnica de esas funciones y el camino más alto para resolverlos. El señor Juan Antonio Iribarren ha dado cumplida satisfacción a los anhelos del profesorado chileno; ha estudiado minuciosamente sus necesidades y sus aspiraciones; ha trazado, de acuerdo con las directivas del Gobierno, un plan armónico y medular, y puede decirse que este aniversario de un año de labor lo encuentra rodeado del unánime e incondicional afecto de todo el magisterio chileno.

El Sr. Iribarren que es un agudo comprensivo de la naturaleza íntima de nuestro pueblo, ha logrado, con su dedicación y su esfuerzo, robustecer en la enseñanza el capítulo más trascendente de la educación: interesar a todos, maestros y alumnos, en el conocimiento de la historia patria, en las formas más interesantes de la nacionalidad, ampliando hasta donde ello es posible el volumen general de la cultura. Gracias a los desvelos del Ministro puede asegurarse que la incógnita de una educación consagrada al culto de las verdaderas esencias de nuestra historia, ha dejado de serlo. El señor Iribarren sabe y comprende que nada puede realizarse en el orden moral y en el orden de la civilidad sino se infiltra profundamente en el espíritu de los chilenos el respeto y la admiración por los hombres que fundamentaron en sólidos basamentos la nacionalidad hoy en marcha.

Del mismo modo debemos destacar aquí su preocupación por el bienestar de los escolares, capítulo éste de los más importantes en nuestra vida, puesto que de él depende en gran parte el vigor y el porvenir de nuestra raza.

Pocos Ministros han tenido como el señor Iribarren la virtud de la sencillez y de la hospitalidad en su sala de despacho. Es este un aspecto que nos interesa mucho recoger. Nadie ha golpeado en vano a las puertas del Ministerio. Para todos el señor Iribarren ha tenido palabras acojedoras y gestos de viva simpatía. Lo dicen todos los que hasta a él han acudido en demanda de un consejo o en busca de la satisfacción de una aspiración. La justicia ha presidido todos sus actos, y esto, indudablemente, constituye un galardón del que no todos pueden envanecerse.

Saludamos complacidos al Ministro Iribarren en este primer aniversario de su función ministerial. Tenemos la certidumbre de que, bajo su dirección sabia, prudente, sin sectarismos, ajustada siempre a las normas de la verdadera elevación espiritual y a las de la comprensión ceñida de los altos problemas educacionales, la labor que le ha encomendado el Supremo Gobierno habrá de ser fecunda para el porvenir de Chile.

Los zancudos

El zancudo es un mosquito que molesta mucho más que un político en vísperas de elecciones. Y es tan insistente y pegajoso como un aspirante a intelectual, que pide un prólogo para su primer libro de poemas, en verso y en prosa, generalmente titulado "Baladas lacres en papel morado".

Este año, el díptero se ha dejado caer con inusitado entusiasmo sobre la ciudad y sus alrededores. Posiblemente, atraído por el programa de fiestas del IV Centenario, que es un programa para insectos, por su pequeñez e inconsistencia. Hay sitios que están saturados de zancudos, a tal extremo que han producido la huída de la población y la ausencia absoluta de paseantes. De modo que, además de las molestias, han llegado a ocasionar una verdadera ruina para las quintas de recreo y locales de atracción de turistas, que existen por los aledaños de Santiago.

La Dirección de Sanidad se ha dedicado a combatir la plaga, pero en una forma sumamente agradable para los zancudos. Invita al público a terminar con los pocos intrusos que se introducen a las habitaciones, mediante recetas muy bien dispuestas para que ganen las farmacias, pero no hace nada o hace muy poco por eliminar los focos de incubación. Noche a noche, en todos los hogares, se improvisa la caza de zancudos, generalmente en paños menores, lo que importa una competencia desleal a las compañías de bataclán, que están perpetrando pecados contra la estética, en varios teatros santiaguinos.

Y se han producido escenas verdaderamente curiosas. Hace poco, un amigo que como buen marido es muy obediente con su señora, recibió el consejo de atacar los zancudos, con naftalina. Adquirió un centenar de bolitas de este desinfectante, y al día siguiente volvió con cara de tristeza ante el boticario de la esquina. "Deme otras cien bolitas— le dijo—porque con las de ayer no le apunté sino a uno".

Lo interesante sería que la Dirección de Sanidad combatiera a los zancudos en sus madrigueras, en sus nidos, es decir, en las aguas estancadas y mal olientes que es donde se incuban, demostrando ser más prolíficos que nuestras entidades políticas. Entonces podríamos aspirar a dormir tranquilos.

Por el momento, seguiremos sufriendo, asediados, durante el día por los candidatos a diputados, senadores y ediles, y por las noches, por los zancudos. Lo peor es que podemos equivocarnos y emprenderlas a escobazos contra los candidatos en vez de contra los zancudos.

G.

Mañana se inaugura el Tercer Congreso Interamericano de Cirugía

Mañana viernes se inaugurará el Tercer Congreso Chileno y Americano de Cirugía, organizado por la Sociedad de Cirujanos de Hospital y auspiciado por la Ilustre Municipalidad, con motivo de la celebración del IV Centenario de la fundación de la ciudad de Santiago.

Hemos informado también acerca del temario de este torneo, en el que figuran importantes capítulos de índole quirúrgica, como son los traumatismos cráneo-encefálicos, el diagnóstico precoz del cáncer gástrico y la cirugía del colon. A cargo de los temas están distinguidos cirujanos de **Sud América** y de nuestro país. Entre ellos podemos mencionar a los profesores, Alfredo Navarro (Uruguay), Alberto Gutiérrez (Argentina), Oscar Trelles (Perú), Juan Carlos del Campo (Uruguay), Manuel Balado (Argentina), Gabriel Peco (Argentina), etc. Los relatores chilenos son los doctores, Ruperto Vargas Molinare, Gustavo Maturana, Eric. Heegewaldt, **Carlos Avendaño, Alfonso** Asenjo, Héctor Rodríguez y Jacobo Lerner.

Desde ayer están llegando a la capital las delegaciones extranjeras de los distintos países en representación de las entidades quirúrgicas más importantes de Argentina, Brasil, Uruguay, Paraguay y Perú. Muchas de ellas contribuirán con importantes trabajos en los distintos temas del Congreso, así como otras presentarán interesantes aspectos de la cirugía actual en las sesiones dedicadas a los temas libres.

La sesión inaugural se realizará en el Salón Central de la Universidad de Chile, a las 11 horas. Asistirán especialmente invitados, el Ministro de Salubridad Dr. Salvador Allende y los representantes diplomáticos acreditados en nuestro país. Harán uso de la palabra el Ministro de Salubridad, el presidente de la Comisión del IV Centenario Sr. Rogelio Ugarte B., el Pdte. del Congreso, Dr. Raúl García Valenzuela y los delegados oficiales de las entidades quirúrgicas que han adherido al certamen.

Esta ceremonia promete alcanzar un brillo extraordinario, en consideración a las personalidades que habrán de presidir el acto. Desde luego podemos adelantar que el interés que reina en nuestro ambiente por concurrir al acto inagural y a las sesiones de trabajo, le auguran al Congreso un éxito mayor que el obtenido en los dos anteriores.

El mismo día, a las 17.30 horas, se efectuará en el auditorio del Hospital del Salvador, la primera sesión científica y se abordará el problema de los traumatismos cráneo-encefálicos. Merecen destacarse los contornos de este tema, por tratarse de una especialidad que todavía está en plena evolución. Nos referimos a la neurocirugía, que entre nosotros cuenta con un especialista distinguido como es el Dr. Alfonso Asenjo, quien por espacio de 3 años se dedicó a cultivarla en Alemania, bajo la sabia dirección del profesor Toennitz. La figura del neurocirujano argentino profesor Manuel Balado, y la recia personalidad del neurólogo peruano, profesor Oscar Trelles, conocidas ampliamente del cuerpo médico chileno y extranjero, le dan a este capítulo de la cirugía nerviosa el valor de una ponencia analizada por especialistas eminentes, dignos de figurar en un torneo internacional.

La Sociedad de Cirujanos de Hospital, cumpliendo con una costumbre tradicional, les ofrecerá a las delegaciones extranjeras un almuerzo a mediodía del sábado, al que asistirá la mayor parte de sus miembros y al que se ha invitado a distinguidas personalidades de nuestro cuerpo médico.

AVISOS ECONOMICOS CLASIFICADOS

OPTICA
NOVEDADES EN ANTEOJOS Y LENTES
AHUMADA 268
ROTTER

¡¡POR VIAJE!! VENDO DORmitorio, comedor confortable, moderno. Nataniel 681.
21 Feb.

FAMILIA EXTRANJERA VENde urgentísimo $ 380 dormitorio, otro con marquesa $ 580, amoblado comedor $ 490, amoblado escritorio, hall confortable, salita, marquesas, mesa, sillas, roperos, máquina Singer, muebles sueltos. Lira 623.
21 Feb.

¡¡¡COCINAS ECONOMICAS!!! Buenas, bonitas y baratas. Antigua Fábrica "Mérida" Chacabuco 12. 24 Feb.

ANTIGUA FABRICA "EL PORvenir" Sazié 2450. Teléfono N.o 93820. Muebles modernos, macizos, dormitorios, comedores, escritorios, halls etc. Grandes facilidades, $ 100 pie y 20 mensualidades Especiales profesorado.
Mzo. 1.o

LAVATORIOS PATENTE NAcionales completos, desde 100 pesos, sanitarios. Mérida; Chacabuco 12. 24 Feb.

¡OCASION VENDO! AMOBLAdos dormitorios, comedor, muebles sueltos. Delicias 2456.
21 Feb

REGIO DORMITORIO ENCHApado en Palo Rosa, muy fino con marquesa. — Santa Rosa 745. 14 febrero

COLCHONES LANA coties, crin, encontrará en Colchonería Francesa, refacción a domicilio. San Diego 9. Teléfono 86259.
22 febrero.

CONTRA NEURALGIAS — ¡Obleas Chinas Li-Wu-Pat.
4 Marzo.

REGIO LIVING, HALL CON cojines. Santa Rosa 745.
14 febrero

COMEDOR LUJOSO ENCHApado, muy elegante. Santa Rosa 745. 14 febrero

LINDO DORMITORIO TERciado, con marquesas. Santa Rosa 745.
14 febrero

COCINAS ECONOMICAS CAMbios, arreglos, pidalas a Perich. fabricante. San Alfonso 642.
9 febrero.

COCINAS ECONOMICAS A $ 45; lavaplatos $ 28; baños y calentadores, en el Rincón de las Cocinas, Chacabuco 21 M

25.–Modas e interés para el hogar.

LA MEJOR MANERA DE CElebrar el Centenario, es comprando su calzado en Casa "Batallá", Providencia 1309. Materiales de primera, precios económicos. 12 Feb

En homenaje al IV Centenario de Santiago
La Maison Cecile
SAN ANTONIO 388
Le ofrece gran surtido de Batas, Trajes sastre y Tapados.
Especialidad en Blusas
PRECIOS MODICOS

27.–Negocios e instalaciones, compra y venta.

PANADERIA EN "QUILPUE" Por enfermedad de su dueño, se vende la Panadería "Quilpué" pleno centro en la mejor posición de la ciudad. Ocasión ver y tratar. Claudio Vicuña 39.— Quilpué o Casilla 25. 12 Febr.

CONCURSO

LLAMASE a Concurso para proveer el empleo de Confeccionador de Recibos del Servicio de Agua Potable de La Serena, con sueldo anual de $ 6.600, más 15 o|o de gratificación de zona. Sólo se aceptan oponentes del sexo masculino, siempre que hayan cursado, a lo menos, 5.o año de humanidades. Bases y demás condiciones, pueden consultarse en la Dirección General de los Servicios, Agustinas 1346, hasta el 21 del presente.

LUIS VALENZUELA V.
Director General Acc.

VENDO UTILES CARNICERIA Av. Gorostiaga 141. 12 Feb.

VENDO DEPOSITO, BUENA clientela, con casa-habitacion Esperanza 889. 11 Fb

URGENTE DESEO COMPRAR instalación Fuente Soda. Escribir S. P. Correo 21. Febrero 13.

28.–Objetos y animales perdidos

GRATIFICACION SE DARA A la persona que haya encontrado maletín de viaje perdido el sábado 8, en el Hotel Victoria. Se ruega devolver los documentos útiles solamente a su dueño, dirigirse administración, mismo Hotel. 12 Feb

HABIENDO SIDO SUBSTRAIdos los cheques N.o 502471 serie A., y 502471 misma serie, de la Caja Nacional Ahorros, sucursal Bernardo O'Higgins, quedan sin ningún valor, por haber dado el aviso correspondiente.
Feb. 15.

30.–Préstamos, acciones y bonos

DINERO PARA HIPOTECAS desde $ 10.000, ofrece constantemente Capitalistas encontrarán magníficas inversiones al mejor interés Oficina Propiedades: Jorge Cristi Salamanca Morandé 291.
Mzo. 15

31.–Productos medicinales.

"GASTRISAN" RECOMENDAdo para contrarrestar males estómago como acidez flatulencia, úlceras gástricas Base: Anestesina alcalinos
Feb. 29

GLOBULOS PERSICOS INDIcados desinfección, vias urinarias, como aporte tratamiento, gonorreas Base: Hexametilentetumina. Cubeba
Feb 29

CONTRA GRIPPE OBLEAS Chinas Li-Wu-Pat.
4 Marzo.

"CEREBROL" ESTIMULANTE, eficaz, reanima personas debilidades exceso trabajo físico mental Base: Fósforo
Feb. 29

32.–Propiedades compran.

PARCELA DE UNA A DOS hectáreas con casas antiguas locomoción cerca, compro o arriendo. Antonio Varas 411 (Estación) Mzo. 6

COMPRAMOS PROPIEDADES Caja Propietarios Santo Domingo 1249 17 Feb 1941

33.–Propiedades venden.

VENDO EN SAN ANTONIO, chalet 2 pisos, 12 piezas, hall, jardín, arboledas, alcantarillado, garage, mide 25 x 50, valor $ 46.000, facilidades pago. Tratar Alameda 4191 y en San Antonio Centenario 137.
17 Feb.

50.000 VENDO CASA ESQUINA 50 x 11. Av. Gorostiaga 141.
12 Feb.

BUNGALOW, 200 MIL PEsos, nuevo, Avenida Villaseca 0360, una cuadra Providencia; asísmico. Living, chimenea, comedor, tres dormitorios, cinco closets, baño lujo, servicios, garage, calefacción central. terrazas. 17 febrero.

VENDEMOS PROPIEDADES.— Caja Propietarios. Santo Domingo 1249. 17 Feb. 1941

VENDEMOS FUNDOS. CAJA Propietarios. Santo Domingo 1249
17 Feb. 1941

REPARAMOS PROPIEDADES Caja Propietarios. Santo Domingo 1249.
17 Feb 1941

34.–Propuestas Públicas y Particulares

DIRECCION GENERAL DE Obras Públicas.— Departamento de Hidráulica. — Se piden propuestas públicas para la construcción de las obras de agua potable de Carahue, las que se abrirán el 18 de febrero, a las 16 horas.— Bases y antecedentes, en la Oficina de Partes. Santiago, 6 de febrero de 1941. —El Director del Departamento.
17 Febr.

Modificaciones al Rol de Avalúos de Bienes Raíces

Se pone en conocimiento de los propietarios de bienes raíces de la comuna de Santiago, que las últimas modificaciones al Rol de Avalúos efectuadas por la Dirección de Impuestos Internos se publicarán en el Boletín Municipal y además se encuentran a disposición del público en las pizarras de la I. Municipalidad de Santiago.

Santiago, 10 de Febrero de 1941.

EL TESORERO MUNICIPAL DE SANTIAGO

35. Radios e instrumentos de música.

RADIOS "RCA. VICTOR" DIferentes modelos. Adquiéralos con grandes facilidades de pago Francisco Figuera y Co. Santa Isabel 0301, entre Avenida Seminario y Condell Fono 44420. Mzo. 12

RADIOS PHILLIPS Y TODAS marcas. Reparaciones. Bicicletas con facilidades de pago, ofrece Mangiamarchi. Independencia 395. 10 Mzo.

RADIOS, MODELO 1941, $ 80 pie, $ 65 mensuales, importadas garantidas. San Diego 233
8 marzo.

REPUESOS Y ACCESORIOS para radio, 5m[illegible] General Electric. Morandé 281.
16 Febrero

¡¡¡LIQUIDAMOS!!! VICTROlas Ortofónicas Víctor. Ultimas novedades en discos Víctor para el 4.o Centenario. San Diego 844.
Febrero 13

CONTRA GRIPE: OBLEAS Chinas Li-Wu-Pat.
4 Marzo.

REPARACIONES DE RADIOS Trabajos garantidos donde Metcalfe y Wood Ltda., Avenida B. O'Higgins 2548 entre España y Molina. Teléfono 91889 Distribuidores autorizados R. C. A Victor. 16 Feb

¡¡NO COMPRE JUGUETES!!! Pruebe Radio "Phillips" y Lafallete; desde $ 100 mensuales Unicamente en Ahumada, esquina Delicias. Mzo. 15

38.—Sastrerías e indumentaria.

VISTA ELEGANTE, DONDE Juan Reyes. Bascuñán 17.
Marzo 3.

SASTRERIA DRINBERG San Antonio 470. Entrega ternos sobre medida, recibo hechuras finas; concedemos créditos.
8 marzo.

VISTA EN SASTRERIA "ARgentina", San Pablo 1279 Fono 69093. Grandes facilidades. Casimires última novedad.
8 marzo.

SASTRERIA "LA ELEGANCIA" ternos sobre medida, entrega inmediata Facilidades pago San Pablo 2585
Feb. 28

SASTRERIA "MODERNA" MIguel Teplisky: Copiapó 1057 Teléfono 51018 Ofrece ternos sobre medida, entregados con cien pesos y 15 semanales.
1.o Mar

$ 350 TRAJE FORRADO EN seda, Guendelman. sastre. San Diego 850. lado Teatro Caupolicán. Feb

SASTRERIA "EL CREDITO Nuevo" entrega ternos con grandes facilidades de pago San Pablo 2675.
Feb. 28

SASTRERIA J URZUA G. ex cortador de Muzard y Cía. recibe hechuras finas Ahumada 123. 2.o piso. Teléfono 89803
Feb 12

SERA UD. BIEN ADMIRADO vistiendo en Sastrería "Mellado" Hechuras finas. Precios módicos. Franklin 953, teléfono 52522. Febrero 23.

SASTRERIA SALAZAR: CAballeros, niños. Extenso surtido, corte elegante, precios incompetibles ¡Visítela! Avenida Bernardo O'Higgins 2783, (Alameda). ¡Premios excepcionales durante este mes!
28 Feb.

CASIMIRES INGLESES FINIsimos. Garantizada su procedencia inglesa, con Notario, $ 130 metro. Silva y Cía. Matías Cousiño 150. Piso 3.o 323, frente as censor).

CASIMIRES NACIONALES desde $ 25 metro; importado, $ 55 Depósito directo de fábricas. Casa Salazar Avenida Bernardo O'Higgins 2783, (Alameda), ¡Precios excepcionales durante este mes!
28 Feb

39.–Talleres y composturas.

PARA GRABADOS Y ESTAMpados en metales, únicamente: "Casa Leiva" San Diego 165.
Feb 19

MAESTRO MARCOS, ESPEcialidad calzado ortopédico Esmeralda 834 Fono 68666
10 Febrero

[illegible]ales.

REMATE JUDICIAL.— EL 14 de febrero en curso, a las diez horas, se rematará ante el Segundo Juzgado Civil de Menor Cuantía de Santiago, propiedad ubicada calle San Pedro 2659 de esta ciudad, rol 8848, Comuna San Miguel, mínimum 5.004 pesos, pagándose precio al contado. Boleta: 20 o|o de mínimum. Bases y antecedentes: juicio "Prado Humberto con Baziñán María Luisa".— El Secretario.
12 Feb.

1.a FISCALIA MILITAR.—POR este primer aviso cito, llamo y emplazo a Ignacio Machuca Soto para que dentro del quinto día, contados desde la fecha, comparezca a este Tribunal, Victoria Subercaseaux 173, a responder a los cargos que resultan en su contra en la causa N.o 913-40, bajo apercibimiento de ser declarado rebelde. Banderas, Fiscal. Celedón, Secretario. Santiago, 5 de febrero de 1941.
Febr. 12

REMATE.— POR RESOLUción Primer Juzgado Letras Menor Cuantía, rematárase día 17 presente, a las 10 horas, especies embargadas autos Velásquez con Sepúlveda, fijándose 10 o|o mínimum boleta garantía para tomar parte remate. Santiago, 5 de febrero 1941.— El Secretario. 14 Feb.

1.a FISCALIA MILITAR.—POR este primer aviso cito, llamo y emplazo a Aníbal Herrera Ortiz para que dentro del quinto día, contados desde la fecha, comparezca a este Tribunal, Victoria Subercaseaux 173, a responder a los cargos que resultan en su contra en la causa N.o 1118-39, bajo apercibimiento de ser declarado rebelde. Santiago, 5 de febrero de 1941. Leyton, Fiscal. Celedón, Secretario.
Febr. 12

1.a FISCALIA MILITAR.—POR este primer aviso cito, llamo y emplazo a Carlos González Gajardo para que dentro del quinto día, contados desde la fecha, comparezca a este Tribunal, Victoria Subercaseaux 173, a responder a los cargos que resultan en su contra en la causa N.o 2169-40, bajo apercibimiento de ser declarado rebelde. Banderas, Fiscal, Celedón, Secretario. Santiago, 3 de febrero de 1941.
Febr. 12

HABILITACION EDAD. — Antecedentes habilitación Rosa Heredia de Farías, ante Primer Juzgado Menor Cuantía, ordenándose citar parientes, Curador y Defensor. Audiencia: 14 febrero, 10 horas; objeto: deliberar. — Secretario. 12 Fb.

1.a FISCALIA MILITAR.—POR este primer aviso cito, llamo y emplazo a Luis A. Figueroa Carrasco para que dentro del quinto día, contados desde la fecha, comparezca a este Tribunal, Victoria Subercaseaux 173, a responder a los cargos que resultan en su contra en la causa N.o 1666-40, bajo apercibimiento de ser declarado rebelde. Banderas, Fiscal. Celedón, Secretario. Santiago, febrero 5 de 1941.
Febr. 12

1.a FISCALIA MILITAR.—POR este primer aviso cito, llamo y emplazo a Jorge Prussing Wilson para que dentro del quinto día, contados desde la fecha, comparezca a este Tribunal, Victoria Subercaseaux 173, a responder a los cargos que resultan en su contra en la causa N.o 1837-40. bajo apercibimiento de ser declarado rebelde. Banderas, Fiscal. Celedón, Secretario. Santiago, febrero 5 de 1941.
Febr. 12

1.a FISCALIA MILITAR.—POR este primer aviso cito, llamo y emplazo a Francisco Javier Alarcón para que dentro del quinto día, contados desde la fecha, comparezca a este Tribunal, Victoria Subercaseaux 173, a responder a los cargos que resultan en su contra en la causa N.o 147-41, bajo apercibimiento de ser declarado rebelde. Banderas, Fiscal. Celedón, Secrtario. Santiago, 6 de febrero de 1941.
Febr. 12

2.o JUZGADO DEL CRIMEN.— Primer edicto: cito, llamo y emplazo al reo ausente Abel Delgado Alfaro, a fin hacer efectiva la orden prisión libarada en su cnotra para que, en término treinta días, desde esta fecha, se presente a defenderse de los cargos que contra él resultan, en la causa 13536 que se le sigue por hurto, bajo apercibimiento de ser declarado rebelde y pararle los perjuicios consiguientes. — Santiago, 4 febrero 1941.— Camilo Bustos, Juez Sbgte. Rojas, secretario.
12 Feb.

2.o JUZGADO DEL CRIMEN.— Primer edicto: cito, llamo y emplazo al reo ausente Alfredo Rubio Rubio, a fin hacer efectiva la orden detención, librada en su contra para que, en término treinta días, desde esta fecha, se presente a defenderse de los cargos qu contra él resultan, en la causa 15017 que se le sigue por estafa, bajo apercibimiento de ser declarado rebelde y pararle los perjuicios consiguientes. — Santiago, 8 febrero 1941.— Roberto Salvo, Juez Suplente, Frías, secretario.
12 Feb.

CUARTO JUZGADO DEL CRImen.— Por este primer edicto, cito, llamo y emplazo al reo ausente, Ricardo Pizarro Cubillos, para que, en el término de quince días, contados desde esta fecha, se presente al Juzgado a defenderse de los cargos que contra él resultan en la causa que se le sigue por hurto, bajo apercibimiento de derecho.— Santiago, 3 febrero de 1941.—Lamberto Caro, Juez; Garcés, Secretario Sbgte. Feb. 12

CUARTO JUZGADO DEL CRImen.— Por este primer edicto, cito, llamo y emplazo al reo ausente, Pedro Morales Anguita, para que, en el término de quince días, contados desde esta fecha, se presente al Juzgado a defenderse de los cargos que contra él resultan en la causa que se le sigue por hurto, bajo apercibimiento de derecho.— Santiago, 3 febrero 1941.— Lamberto Caro, Juez; Garcés, Secretario Sbgte.
Feb. 12

CUARTO JUZGADO DEL CRImen.— Por este primer edicto, cito, llamo y emplazo al reo ausente, Manuel Tobar Navarrete, para que, en el término de quince días, contados desde esta fecha, se presente al Juzgado a defenderse de los cargos que contra él resultan en la causa que se le sigue por estafa bajo apercibimiento de derecho.— Santiago, 5 febrero 1941.— Lamberto Caro, Juez; Garcés, Secretario Sbgte. Feb. 12

CUARTO JUZGADO DEL CRImen.— Por este primer edicto, cito, llamo y emplazo al reo ausente, Ramón Marín Cuevas, para que, en el término de quince días, contados desde esta fecha, se presente al Juzgado a defenderse de los cargos que contra él resultan en la causa que se le sigue por lesiones bajo apercibimiento de derecho.— Santiago, 6 febrero 1941.— Lamberto Caro, JJuez; Garcés, Secretario Sbgte. Feb 12

CUARTO JUZGADO DEL CRImen.— Por este primer edicto, cito, llamo y emplazo al reo ausente Isalfo Gutiérrez Gutierrez, para que, en el término de quince días, contados desde esta fecha, se presente al Juzgado a defenderse de los cargos que contra él resultan en la causa que se le sigue por lesiones bajo apercibimiento de derecho.— Santiago, 30 enero 1941.— Lamberto Caro, Juez; Garcés, Secretario Sbgte. Feb. 12

CUARTO JUZGADO DEL CRImen.— Por este primer edicto, cito, llamo y emplazo al reo ausente, Manuel Antonio Castillo Castillo, para que, en el término de quince días, contados desde esta fecha, se presente al Juzgado a defenderse de los cargos que contra él resultan en la causa que se le sigue por cuasi-delito de lesiones, bajo apercibimiento de derecho. — Santiago, 7 febrero 1941.—Lamberto Caro, Juez; Garcés, Secretario Sbgte. Feb. 12

CUARTO JUZGADO DEL CRImen. Por este segundo edicto, cito, llamo y emplazo al reo ausente, José Amó de la Calle, para que en el término de quince días, contados desde esta fecha, se presente al Juzgado a defenderse de los cargos que contra él resultan en la causa que se le sigue por hurto, bajo apercibimiento de derecho. Santiago, 7 febrero 1941.— Lamberto Caro, JJuez; Garcés, Secretario Sbgte. Feb. 12

CUARTO JUZGADO DEL CRImen. Por este segundo edicto, cito, llamo y emplazo al reo ausente, Juan López, para que, en el término de quince días, contados desde esta fecha, se presente al Juzgado a defenderse de los cargos que contra él resultan en la causa que se le sigue por hurto, bajo apercibimiento de derecho. — Santiago, 5 febrero 1941.—Lamberto Caro, Juez; Garcés, Secretario Sbgte.
Feb. 1p

CUARTO JUZGADO DEL CRImen. Por este segundo edicto, cito, llamo y emplazo al reo ausente, Oscar Sepúlveda Valdés, para que, en el término de quince días, contados desde esta fecha, se presente al Juzgado a defenderse de los cargos que contra él resultan en la causa que se le sigue por lesiones en atropello, bajo apercibimiento de derecho. Santiago, 10 febrero 1941.— Lamberto Caro, Juez; Garcés, Secretario Sbgte. Feb. 12

TERCER JUZGADO DEL CRImen.— Primer edicto: cito, llamo y emplazo al reo ausente. Benjamín Gálvez Moya, a fin hacerla efectiva la orden detención librada en su contra para que en término 30 días, desde esta fecha, se presente a defenderse de los cargos que contra él resultan en la causa que se le sigue por robar, bajo apercibimiento de ser declarado rebelde y pararle los perjuicios consiguientes.— Santiago, 31 enero 1941.— Galo Pérez, Juez.— Rojas, Secretario.
12 Febrero.

TERCER JUZGADO DEL CRImen.— Primer edicto: cito, llamo y emplazo al reo ausente Raúl Vergara, a fin hacerle efectiva la orden detención librada en su contra para que en término 30 días, dsde esta fecha, se presente a defenderse de los cargos, que contra él resultan en la causa que se le sigue por lesiones, bajo apercibimiento de ser declarado rebelde y pararle los perjuicios consiguientes.— Santiago, 24 enero 1941.— Galo Pérez, Juez. —Rojas, Secretario.
12 Febrero

TERCER JUZGADO DEL CRImen — Primer edicto: cito, llamo y emplazo al reo ausente. Florín Latorre Pérez, a fin hacerle efectiva la orden detención, librada en su contra, para que en término treinta días, desde esta fecha, se presente a defenderse de los cargos que contra él resultan en la causa 38517 que se le sigue por hurto, bajo apercibimiento de ser declarado rebelde y pararle los perjuicios consiguientes.— Santiago, 20 enero 1941.— Galo Pérez, Juez.— Rojas, Secretario.
12 Febrero

TERCER JUZGADO DEL CRImen.— Primer edicto: cito, llamo y emplazo al reo ausente, Rosa Silva Pouquet, a fin hacerle efectiva la orden detención librada en s ucontra, para que en término 30 días, desde esta fecha, se presente a defenderse de los cargos, que contra ella resultan en la causa que se le sigue por hurto, bajo apercibimiento de ser declarada rebelde y pararle los perjuicios consiguientes.— Santiago, 21 enero 1941.— Galo Pérez, Juez.— Rojas, Secretario.
12 Febrero.

TERCER JUZGADO DEL CRImen.— Segundo edicto: cito, llamo y emplazo al reo ausente. Benjamín Gálvez Moya, a fin hacerle efectiva la orden detención librada en su contra, para que en término 15 días, desde esta fecha se presente a defenderse de los cargos que contra él resultan en la causa qu se le sigue por robo, bajo apercibimiento de ser declarado rebelde y pararle los perjuicios consiguientes.— Santiago, 15 febrero 1941.— Galo Pérez, Juez. —Rojas, Secretario.
12 Febrero.

TERCER JUZGADO DEL CRImen.— Segundo edicto: cito, llamo y emplazo al reo ausente Rafael Vergara, a fin hacerle efectiva la orden detención librada en su contra, para que en término quince días, desde esta fecha, se presente a defenderse de los cargos que contra él, resultan en la causa que se le sigue por lesiones, bajo apercibimiento de ser declarado rebelde y pararle los perjuicios consiguientes.— Santiago, 8 febrero 1941.— Galo Pérez, Juez Rojas, Secretario.
12 Febrero.

TERCER JUZGADO DEL CRImen.— Segundo edicto: cito, llamo y emplazo al reo ausente Francisco Gamboa Zavala, a fin hacerle efectiva la orden aprehensión. librada en su contra, para que en término qu días, desde esta fecha presente a defenderse de cargos que contra él re tan en la causa que se le si por lesiones a Alfonso Ro bajo apercibimiento de ser de clarado rebelde y pararle perjuicios consiguientes.— Sa tiago, 6 febrero 1941.— Ga Pérez,, Juez.— Rojas, Secre rio.
12 Febr

TERCER JUZGADO DEL CRImen.— Segundo edicto: cito, llamo y emplazo al reo ausente Samuel Lara Cabrera, a fin hacerle efectiva la orden aprehensión librada en su contra, para que en término quince días, desde esta fecha, se presente a defenderse de los cargos que contra él resultan en la causa que se le sigue por hurto a Hé Fuentes, bajo apercibimiento de ser declarado rebelde y pararle los perjuicios consiguientes.— Santiago, 5 febrero 1941.— Ga Pérez, Juez.— Rojas, Secre rio.
12 Febr

TERCER JUZGADO DEL CRImen.— Segundo edicto: cito, llamo y emplazo al reo ausente Salomón Fernández Lara, a fin hacerle efectiva la orden aprehensión, librada en su contra, para que en término quince días desde esta fecha, se presente a defenderse de los cargos que contra él resultan en la causa que se le sigue por daños a Ma Barros, bajo apercibimiento de ser declarado rebelde y pararle los perjuicios consiguientes.— Santiago, 5 febrero 1941.— Ga Pérez, Juez.— Rojas, Secre rio.
12 Febr

TERCER JUZGADO DEL CRImen.— Segundo edicto: cito, llamo y emplazo al reo ausente Guillermo Gajardo Hernánd a fin hacerle efectiva la orden prisión librada en su contra, para que en término quince días desde esta fecha, se presente a defenderse de los cargos que contra él resultan en la causa que se le sigue por daños y lesiones a Enrique Núñez, bajo apercibimiento de ser declarado rebelde y pararle los perjuicios consiguiente.— Santiago, 6 enero 1941.— Galo Pérez, Juez.— Rojas, Secretario.
12 Febr

TERCER JUZGADO DEL CRImen.— Segundo edicto: cito, llamo y emplazo al reo ausente Luis Arellano, a fin hacerle efectiva la orden detención librada en su contra, para que en término quince días, desde esta fecha, se presente a defenderse de los cargos que contra él resultan en la causa que se le sigue por estafa a Bautista Baldó bajo apercibimiento de ser declarado rebelde y pararle los perjuicios consiguientes.— Santiago, 15 enero 1941.— Galo Pérez, Juez.— Rojas, Secretario.
12 Febr

TERCER JUZGADO DEL CRImen.— Segundo edicto: cito, llamo y emplazo al reo ausente Oscar Contardo Avalos, a fin hacerle efectiva la orden detención librada en su contra, para que en término quince días, desde esta fecha, se presente a defenderse de los cargos que contra él resultan en la causa que se le sigue por hurto a Ang Galletti, bajo apercibimiento de ser declarado rebelde y pararle los perjuicios consiguientes.— Santiago, 3 febrero 1941.— Ga Pérez, Juez.— Rojas, Secre rio.
12 Febr

TERCER JUZGADO DEL CRImen.— Segundo edicto: cito, llamo y emplazo al reo ausente Jorge Mujica León, a fin hacerle efectiva la orden prisión librada en su contra, para que en término quince días, desde esta fecha, se presente a defenderse de los cargos que contra él resultan en la causa que se le sigue por hurto a Inés Ca Julio, bajo apercibimiento de ser declarado rebelde y pararle los perjuicios consiguientes.— Santiago, 16 enero 1941.— Ga Pérez, Juez.— Rojas, Secre rio.
12 Febr

TERCER JUZGADO DEL CRImen.— Segundo edicto: cito, llamo y emplazo al reo ausente Rosa Silva Pouquet, a fin hacerle efectiva la orden detención librada en su contra, para que en término 15 días, desde esta fecha, se presente a defenderse de los cargos qu econtra ella resultan en la causa que se le sigue por hurto, bajo apercibimiento de ser declarado rebelde y pararle los perjuicios consiguientes.— Santiago, 15 febrero 1941.— Galo Pérez, Juez.— Rojas, Secretario.
12 Febr

BOMBAS

"COMPAÑIA DE BOMBE de Providencia".— De orden señor director, cito a la Compañía a reunión extraordinaria para el viernes 14 del presente las 22 horas en Santa B N.o 19. Tabla: Discusión particular del Reglamento; misión de voluntarios y de a que haya lugar.— El secretaria. 14 F

De nuestros Balnearios Hoteles y Residenciales

CARTAGENA, PLAYA GRANde 486. Veranee hospédese Residencial San Ramón, buena atención, comida aceite, carpa propia estar playa.
Feb. 15

PALACE HOTEL COPPOLA
Blanco 1171 — Teléfono 7656
VALPARAISO
Amplios departamentos para familias
Baños de Agua de Mar.
Cocina 1er orden.
Atención esmerada.
28 febrero.

VIÑA DEL MAR RESIDENCIAL Almarza Habitaciones vista al mar, un paso del Casino Schroeders 11 Esq. Marina. Fono 80272. 28 feb

EN VALPARAISO. COMA EN LA Tortuga. 10 Feb.

¡VIÑA! FAMILIA DISTINGUIda ofrece regia comida, amplias piezas; cómodo chalet, tres cuadras Casino, playa. Viana 151. Teléfono 81354.
11 Feb.

ANTES DE SALIR AL CAMPO o playa conviene visitar Fábrica "Mérida" Chacabuco 12. — Baños, Calentadores, Lavaplatos, Cocinas.
22 febrero.

VERANEEN EN EL HOTEL Ambassy, de Cartagena. Suspiro 388. Precios módicos. Datos: Hotel Ambassy. Estado 265, Santiago.
9 Feb

MEMORANDUM DE "LA NACION"

FEBRERO 13 JUEVES

SANTOS DE HOY:
Benigno y Luciano.

SANTOS DE MAÑANA:
Valentín, Vital y Apolinario.

BOLETIN METEOROLOGICO

BOLETIN DEL TIEMPO

(Redactado a las 20.00 horas del miércoles 12 de feberero de 1941).

Las condiciones de buen tiempo con vientos del suroeste se han mantenido desde Chiloé al norte. En el Extremo Austral hubo tiempo variable con lluvias y chubascos y además, hubo vientos fuertes del noroeste y oeste.

PREVISION

(Válido hasta las 20.00 horas del jueves 13).

Continuará el buen tiempo en la mayor parte del país.

ARICA A COQUIMBO. — Bueno. Nublados matinales. Vientos de regular fuerza del Suroeste.

ACONCAGUA A MAULE. — Buen tiempo. Vientos de regular fuerza del Suroeste.

CORDILLERA (CENTRAL). — Buen tiempo.

ÑUBLE A CHILOE. — Bueno, nublados locales. Vientos del suroeste. Variable en Llanquihue.

GUAFO A EVANGELISTAS. (Costa). — Lluvias y chubascos. Vientos fuertes del noroeste y oeste.

PERSPECTIVAS PARA LAS PROXIMAS 48 HORAS

Continuará bueno desde Valdivia al norte.

Turno de Boticas

Del 8 al 15 del presente, estarán de turno las siguientes farmacias:

Santa Mónica, Brasil 77; Alemana, Rosas 2002; Londres, San Pablo 4101; Moderna, Mapocho 2999; Real, Rosas-Sotomayor; La Rosa, O'Higgins 3309; Bremen, J. J Pérez 5273; Wiedmaier, Bandera 116; Santo Domingo, 21 de Mayo; Serrano, Santa Rosa 1994; La Sanitaria, Bascuñán 698; Kanter, Gran Avenida 2599; Rojas N.o 2, Bascuñán 1963; México, San Diego 634; América, Prat-Victoria; Ivón, San Ignacio 1165; San Ignacio, O'Higgins 1500; San Miguel, Portugal 1980; La Salvadora, Avenida Matta 329; Lo Vial, Gran Avenida 1755; Andes, Gran Avenida 9065; Padig, Hamburgo 26; Bulnes, Avenida Las Acacias 3097; Contador, Avenida Independencia 2668; Central, Avenida Irarrázaval 2521; Centenario, Avenida Recoleta 2298; Baquedano, Avenida Vicuña Mackenna 2; San Crescente, Avenida Italia 1501; Manuel Montt, Avenida Manuel Montt 26; Cristi, F Bilbao 2010; Domínica, Recoleta 701; Los Carmelitos, Independencia 121; Colón, Colón 1680; Helferg, Providencia 2369

INFORMACIONES DE SANTIAGO

TEMPERATURA DEL AIRE (Día 12): Mínima 10.4.o C. a las 07 horas.

Máxima 31.2.o C. a las 15 horas.

HUMEDAD RELATIVA DEL AIRE (Día 12): Máxima 95 % a las 07 horas.

Mínima 28 % a las 15 horas

SOL: Sale a las 06 horas 16 minutos. Se pone a las 19 horas 38 minutos.

LUNA: Sale a las 20 horas 45 minutos. Se pone a las 09 horas 02 minutos.

FASE: Cuarto menguante. 18 del presente

BIBLIOTECAS Y MUSEOS

BIBLIOTECA NACIONAL — Avenida O'Higgins entre Mac-Iver y Miraflores Funciona de 9.30 a 12 30 horas y de 14 30 a 20.20 horas

SOCIEDAD DE FOMENTO FABRIL — Biblioteca Industrial.— Moneda 159, diariamente de 9 30 a 12 y de 14.30 a 18.30 horas menos los sábados en la tarde y festivos

SOCIEDAD NACIONAL DE MINERIA —Abierta al público de 9 a 12.30 y de 14 30 a 20 30 horas en Moneda 759

MUSEO DE HISTORIA NATURAL — Quinta Normal de Agricultura abierto todos los días de 9.30 a 12 horas y de 14.30 a 18 horas.

NACIONAL DE BELLAS ARTES — Palacio de Bellas Artes. Parque Forestal, abierto todos los días de 9.30 a 12 horas y de 14.30 a 17 horas

HISTORICO NACIONAL —Moneda 620, abierto todos los días a las 18 horas. Las Secciones de Historia Civil y Militar han sido trasladadas a Miraflores 50.

LLAMADOS DE URGENCIA

Asistencia Pública, San Francisco 80 teléfono 69191; Posta N.o 2 de la Asistencia Pública, Maule esquina de Chiloé, teléfono 85408; Posta N.o 3 de la Asistencia, Chacabuco esquina de Compañía teléfono 83838; Asistencia Pública de Ñuñoa, Villagra esquina de Irarrázaval N.o 1017, teléfono 61542; Asistencia Pública de Providencia, Manuel Montt 808, teléfono 89953; Prefectura de Carabineros. Moneda esquina de Morandé, teléfono 60151; Bombas 61171.

EQUIPAJES Y ENCOMIENDAS DESPACHADOS CONTRA REEMBOLSO, POR FERROCARRIL Y QUE HAN SIDO DEVUELTOS

A ALAMEDA

DESTINO	REMITENTE	CONSIGNAT
Parral	Eliseo Sáenz	T. de Cra
Cartagena	R. Corbalán	N. N.
Parral	Carlos Escobar	E. San Mar
San Antonio	Wenz y Cía.	Palona
San Antonio	Mateo Delporte	S. Francese
Lautaro	Gath y Chaves Ltda.	I. de Márque
Ovalle	Casa García	L. Beaum

A MAPOCHO

DESTINO	REMITENTE	CONSIGNAT
Ovalle (2)	Eduardo Hortal	N. Gallardo
Ovalle	Gath y Chaves Ltda.	O. de Bern
Coquimbo	Cía. Sud Americana S. K. F.	O. García
Coquimbo	Ind. Elec. Musicales Odeón	A. Olivares
Gral. López	Guarello y Manztke	Handorff y C

EN EL SPORTING CLUB DE VIÑA DEL MAR.--

Algunos interesantes aspectos durante la reunión hípica y social del domingo último en el Sporting Club de Viña del Mar.

MATRIMONIOS.—

Han concertado su matrimonio el señor Carlos Scupper de la Sotta con la señorita Carmen Rodríguez Rodríguez.

—El señor Luis Campos Maturana con la señorita Hilda Varas Ladrón de Guevara.

—Han contraído matrimonio:

—Don René Pareto González con la señorita Guacolda Smith Ortiz.

—Don Humberto Badilla Badilla con la señorita María Zeiss Marín

—Don Luis Glasinovic Smith con la señorita Adriana Zeiss Marín.

—Don José Ibarra Pérez con la señorita María Pizarro Rojas.

A ESTADOS UNIDOS.—

A bordo del "Imperial" se dirigió a Estados Unidos, acompañado de su esposa e hija, el Dr. Eduardo Cruz Coke.

BAUTIZOS.—

En la Capilla del Sagrado Corazón fué bautizado Edmundo Rolando, hijo del señor Armando Díaz y de la señora María Bodosky Arias. Actuaron como padrinos, el periodista señor Francisco Ferrara Linares y la señorita Inés Fuenzalida, quienes ofrecieron un banquete en honor de los numerosos invitados que asistieron a la ceremonia

—Ha sido bautizado Pedro Arturo, hijo de don Maximiliano Ossandón y Aguirre y de la señora Berta Needham de Ossandón

Fueron sus padrinos don Roque Echeverría y la señorita Amelia Echeverría.

NACIMIENTO.—

Ha nacido una hija del señor Sergio Ojeda Doren y de la señora Elsa Valdés de Ojeda.

SEÑORITA ALICIA LARRAIN FERNANDEZ

Foto Jorge Opazo

D. JUAN ESTEBAN RODRIGUEZ ORTUZAR.—

En la mañana de ayer encontró trágica muerte en El Tabo, a donde se había dirigido de paseo, el señor Juan Esteban Rodríguez Ortúzar, caballero vinculado a distinguidas familias de esta capital. El señor Rodríguez pereció ahogado mientras se bañaba en compañía de algunos amigos.

Sus funerales se efectuarán a las 17 horas de hoy, partiendo el cortejo desde su domicilio, ubicado en Providencia N.o 201, en dirección al Cementerio Católico.

COMITE MOVIMIENTO PRO EMANCIPACION DE LAS MUJERES DE CHILE —

Cítase a todas las socias para el viernes 14 a las 19 horas, a la gran recepción que se efectuará en honor de las familias venidas de Punta Arenas, por iniciativa de su Excelencia don Pedro Aguirre Cerda.

Local: Avenida B. O'Higgins 860.

TE DEUM EN LA CATEDRAL.—

Circula la siguiente invitación:

"José María Caro R., Arzobispo de Santiago, saluda atentamente a Ud. y personal de su digno cargo, y tiene el agrado de invitarles a un solemne Tedéum, que se cantará en la Iglesia Catedral de Santiago el día 16 de febrero a las 11 A. M., en conmemoración del IV Centenario de la fundación de esta ciudad.

La tenida será de uniforme.

Santiago, febrero de 1941".

SEÑORITA CARMEN SANTA CRUZ ERRAZURIZ

Foto Jorge Opazo

Doña Minerva Walsh Hallyburton.--

En forma pentina dejó de existir en las primeras horas de la madrugada de ayer, en Valparaíso, la Srta. Minerva Walsh Hallyburton, vinculada a respetables [illegible] puerto, de esta capital y de San Antonio.

Dama ejemplar y con un amplio concepto del cumplimiento de un deber relevante en este mundo, siempre estuvo presta a servir a los demás, enjugando más de una lágrima y llevando un poco de felicidad a los hogares humildes. Su muerte prematura será, sin lugar a dudas, una pérdida irreparable para su familia y sus relaciones sociales y para aquellos que recibieron los frutos de su virtud y de sus sentimientos cristianos.

Sus funerales se efectuarán en la mañana de hoy, partiendo el cortejo desde la Avenida Guillermo Rivera N.o 514, en dirección al Cementerio N.o 1, después de una misa que se oficiará por el descanso de su alma en la Parroquia de los RR. PP. Carmelitas.

RETRETA EN LA PLAZA DE ARMAS.—

Programa que ejecutará hoy el Orfeón Nacional de Carabineros en la Plaza de Armas, bajo la dirección del maestro Aldo Ballarini Bravura, con motivo de la celebración del IV Centenario

A LAS 10 HORAS ADELANTE

1.o Sabatini, "Primavera". Marcha Sinfónica.

2.o Gómez, "El Guarany". Obertura.

3.o Puccini, "Mamade Butterfly". Fantasía.

4.o Soro, "Andante Apasionato". Andante.

5.o Lehar, "La Viuda Alegre". Opereta.

6.o Waldteufel "Los Patinadores". Vals.

7.o Cienfuegos. "La Suegra". Cueca.

NOVIOS
ARGOLLAS de oro garantidas, macizas, selladas y grabadas, desde $ 98 el par. Entrega inmediata
Casa Sostin
NUEVA YORK 66 — No confundir

Viajeros y Veraneantes.--

VIAJEROS.—

A Viña del Mar el señor Raúl Castro, señora Blanca Weston de Castro e hijas; la señorita Gabriela Mandiola Solar.

—A Talca, el señor Enrique Fuenzalida, señora Manuela Prieto de Fuenzalida e hijas; el doctor Eliecer Concha Parot, señora Inés Gutiérrez de Concha e hijita María Inés.

—A Concepción, los señores Zenón Urrutia Infante y Fernando Aldunate.

—Al fundo "San Ricardo", la señora Delia Moller de Matthews y el señor Oscar Matthews Moller.

—De La Serena, el señor Jerónimo Méndez A. y señora Amelia Toyos de Méndez, el señor Alfonso Miranda Zamora, el señor Humberto Cavassa, esposa e hija, y las señoritas Adriana Sánchez, Berta y Graciela Alvarez.

—En el fundo "Santa Blanca" (Graneros), pasan la estación veraniega el señor Luis Ossa Concha, señora y familia.

—En la hacienda "Las Higueras", el señor Hernán Correa Robert y señora Lucía Guzmán Duval e hijos.

—Pasa una temporada en Viña, la señorita Marina Astorga Ibáñez.

—A Viña del Mar, don Temístocles Sáenz Soro, señora e hijos.

—Se encuentran en Viña del Mar las familias Edwards Sanfuentes, Chadwick Errázuriz, Suárez Chadwick, Ureta Mackenna, Lecaros Mackenna, Castillo Sánchez, Bulnes Cerda, Balmaceda Viel, Riesco Piwonka, Chadwick Larraín, Figueroa Tocornal, Fernández Vicuña, Besa Vicuña, González Vicuña, Lyon Valdés, Cañas Flores Madrid, Undurraga Valdés, Vial Sánchez, Vial Ovalle, Edwards Ovalle, Valdovinos Ariztía.

—A Zapallar, la señora Celia Velasco de Claro e hija, don Luis Alemparte, Sra. Rebeca Claro de Alemparte y familia.

—A Pucón don Ignacio Larraín.

—A Viña del Mar, los señores Gustavo Labarca G., y Benito Jerez.

—A Angol, don Jorge Prat Echaurren.

—A Concepción, don Fernando Aldunate Errázuriz.

—A su fundo, el Sr. Rigoberto Montenegro Pelissier.

—De La Unión, el señor Carlos Vogel.

FALLECIMIENTOS.—

Han fallecido:

La señora Rosa Moraga de Muñoz, madre del Intendente de la provincia de O'Higgins.

—Don Roberto Izaurrieta Arestizabal.

—La señora Filomena Aránguiz de Villavicencio.

—Don Simón Barthes, miembro distinguido de la colonia francesa de Valparaíso.

TERMAS DE PANIMAVIDA
INFORMACIONES HOTEL
AGUSTINAS 975 - OF. 310
TELEFONO 85001
CASILLA 2617
SANTIAGO

TURISTAS
Visiten el TOP ROOM RITZ, la alegría de Santiago, con Isidoro Benítez y su orquesta
ESTADO 230

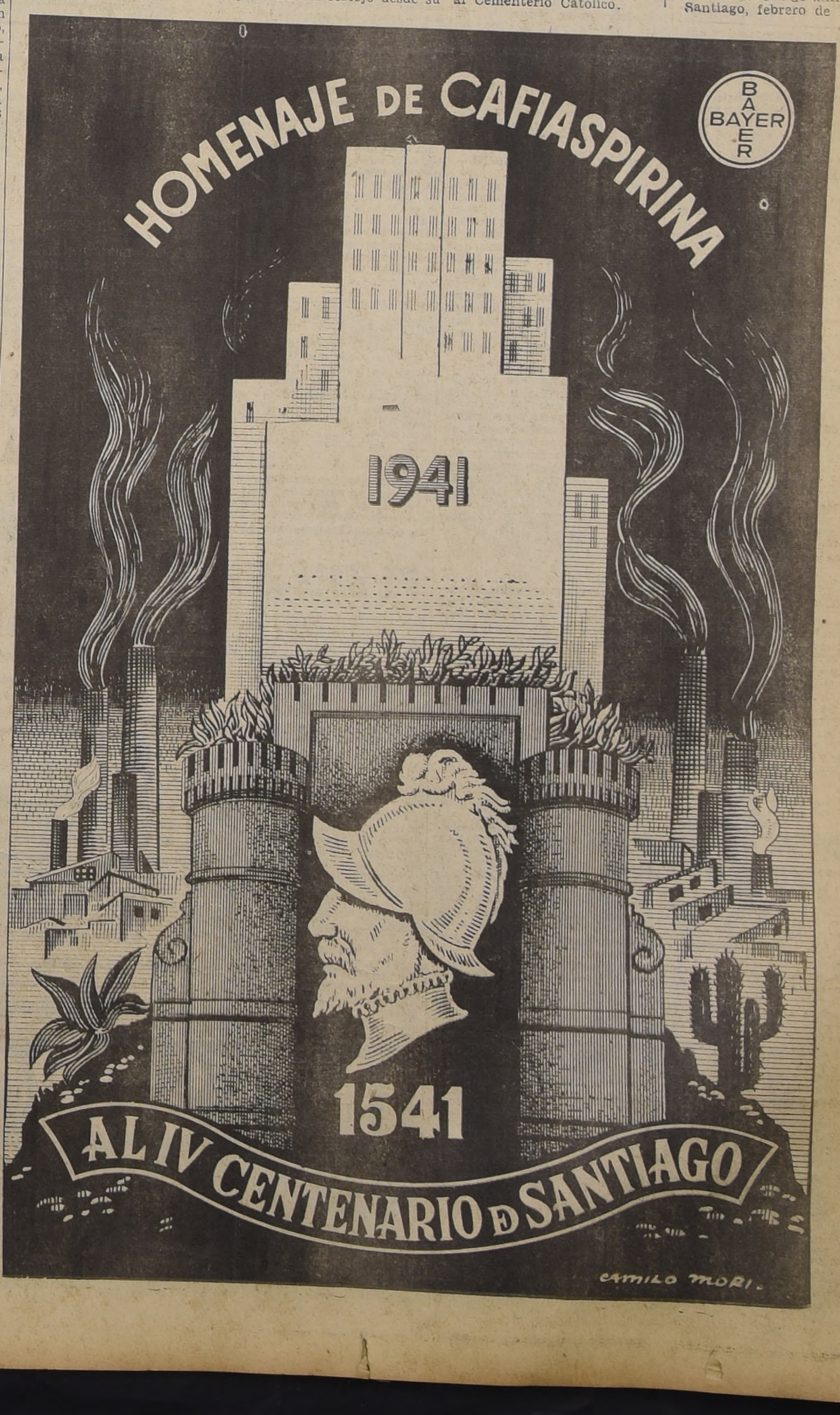

DOS ENTREVISTAS CELEBRARON AYER EL GENERAL F. FRANCO Y MUSSOLINI

La reunión de ambos dictadores se efectuó en el balneario de Bordighera (Italia). — Se cree en una mediación del Jefe del Estado español para la concertación de un armisticio anglo-italiano, frente al fracaso militar de los peninsulares. — Una ola de rumores en Europa

PROXIMA CONFERENCIA DE FRANCO CON PETAIN

BORDIGHERA (cerca de la frontera italiana), 12 (U. P.)— Franco y Mussolini hay celebrado hoy dos extensas entrevistas. El comunicado al respecto dice:

"En las conversaciones desarrolladas en la mañana y en la tarde del día 12 en Bordighera entre el Caudillo, el Duce y Serrano y Suñer, se han puesto de relieve los idénticos puntos de vista de los gobiernos español e italiano sobre los problemas de carácter europeo, y sobre aquellos que en el actual momento histórico interesan a los dos países".

LA ENTREVISTA DE FRANCO

CON PETAIN

VICHY, 12 (U. P.)—Mientras el general Franco y el señor Serrano y Suñer conferenciaban hoy con el Duce en una ciudad del noroeste de Italia, el mariscal Petain pasó todo el día de hoy en su propiedad de Villeneuve-Loubet en la Costa Azul, a donde llegó a las 8.45 A. M. y de donde partirá mañana jueves para entrevistarse con el Jefe de Estado español al pasar nuevamente por Francia.

La entrevista histórica entre los dos militares francés e hispano se celebrará en "una ciudad del Languedoc" a donde llegaron esta tarde en automóvil el almirante Darlan y M. Peyrouton procedentes de Vichy. Dicha población se halla completamente aislada de toda comunicación por carretera, ferrocarril, telegráfica y telefónica con el resto de Francia.

El hecho de participar el almirante Darlan en las conversaciones entre los jefes de Estado francés y español da una importancia mucho mayor a las mismas ya que antes se creyó que sería un mero contacto de rigor entre los representantes de Francia y España.

LOS TRES GRANDES PROBLEMAS

Ante la perspectiva de la entrevista de mañana, las esferas informadas se inclinan a creer que las conversaciones entre España e Italia por una parte y España y Francia en segundo lugar, giran en torno a tres problemas de gran importancia hoy en día:

1.o Alimentos para España durante el período crítico hasta la próxima cosecha.

2.o Situación de las tres potencias latinas ante la desviación hacia el oeste de las operaciones militares en el Mediterráneo Central como consecuencia del rápido avance británico en Libia.

3.o Posible cambio en la constitución del Gobierno español que supondría la elevación del señor Serrano y Suñer al puesto de Primer Ministro.

En las conversaciones de hoy con el señor Mussolini y en las de mañana con el mariscal Petain, se cree que el general Franco ha deseado pasar revista al viejo deseo español de que se constituya un bloque latino mediterráneo para unir sus intereses y defender su posición común.

VICHY NO HA SIDO INFORMADO

El Gobierno francés no ha sido informado oficialmente sobre los detalles de las conversaciones ítalo-españolas. Sobre ello probablemente les informará el general Franco al mariscal Petain y al almirante Darlan cuando se entrevisten mañana en "un punto del Languedoc"'.

Hasta ahora, el Gobierno español no ha presentado la totalidad de los temas a tratar mañana, pero como la entrevista con el mariscal Petain ha de durar sólo dos horas, no es probable que en ella se trate otra cosa que la cuestión alimenticia y la de Africa.

Las perspectivas alimenticias de España son tan malas que necesita ayuda inmediata. A Francia le quedan muy pocos stocks pero en el norte de Africa aun le quedan ciertas pequeñas reservas...

La proposición española de un bloque latino mediterráneo fué rechazada dos veces por Roma y París. Roma no quería entrar en ninguna coalición de potencias que pudiera oponerse al Eje. Pero como ahora el equilibrio en el Mediterráneo ha quedado nulo con la eliminación de Francia como potencia militar y el avance británico en Libia no sería imposible que si España planteara la cuestión actualmente fuese oída.

¿MEDIACION DE PAZ ANGLO-ITALIANA?

Inconfirmadamente ha corrido el rumor en ciertas esferas diplomáticas de que el general Franco ha sondeado al señor Mussolini como posible intermediario de paz entre Inglaterra e Italia, como lo fué entre Francia y Alemania e Italia en junio de 1940.

Con la presencia en Madrid de Sir Samuel Hoare, el general Franco tendría mayores posibilidades que nadie de ser mediador de paz a causa de sus lazos con Roma y Berlín.

Entretanto, las autoridades francesas han extremado las precauciones policiales para evitar una posible repetición del atentado de Marsella que costó la vida al Rey Alejandro de Yugoeslavia y a M. Barthou.

Toda la costa francesa del Mediterráneo quedará completamente aislada desde Mentone a Cerbere durante las 12 horas que tardarán en recorrerla el general Franco y el señor Serrano Suñer, incluídas las dos horas de parada en la ciudad del Languedoc en que se entrevistarán con el mariscal Petain, el almirante Darlan y M. François Pietri.

El aislamiento durará varias horas después del paso del general Franco hasta estar seguro M. Peyrouton de que haya llegado al suelo español.

UNA OLA DE RUMORES

LONDRES, 12.— (U. P). Una ola de rumores ha recorrido hoy la Europa, respecto de inminentes acontecimientos diplomáticos y militares en gran escala, que incluirían: primero, que Italia pediría la paz; segundo, tentativa de inducir a España a entrar a la guerra al lado del Eje, y tercero, la abierta invasión alemana de Bulgaria.

Parecía seguro sólo que esta semana podría ser importantísima, ya sea, en el campo diplomático o en el militar, y posiblemente en ambos.

En Londres y en Vichy han circulado informaciones que decían que Mussolini celebraría hoy una conferencia en el noroeste de Italia para discutir la posibilidad de un sondeo de paz para remover a Italia de la guerra. Sin embargo, estas informaciones han sido descartadas aquí y en otras partes. Se cree más probable que Mussolini, y posiblemente también Hitler podrían pedir a Franco y Serrano Suñer que España entre a la guerra como aliado de las potencias del Eje.

NO HABRA AMISTICIO

Un vocero del Gobierno desechó los rumores sobre un inminente armisticio anglo-italiano, diciendo que Gran Bretaña continuará sin cesar sus operaciones militares, a menos que Italia pida la paz. El vocero dijo: "Gran Bretaña está en guerra con Italia, y las operaciones británicas continuarán sin cesar, a menos que los italianos pidan la paz. Los italianos han sufrido un serio golpe, pero Mussolini es tenaz".

Se ha opinado que Hitler naturalmente desaprueba de cualesquiera conversación de paz, y también Mussolini, de modo que se cree que el Duce tendría que renunciar primeramente antes que se inicien conversaciones de paz por los italianos, lo que no es probable, puesto que las recientes derrotas italianas no son suficientes para lanzar al Duce hacia su caída política.

En fuentes muy bien informadas se tiene entendido que la iniciativa de la visita de Franco emanó de Mussolini, quien, se cree, tendría la esperanza de conseguir la cooperación de España para causar molestias en Gibraltar y en el Mediterráneo occidental, y posiblemente también para formar una Legión Española.

¿FACILIDADES MILITARES DE ESPAÑA AL EJE?

Ha circulado el rumor de que Italia y Alemania podrían pedir a Franco que dé a Alemania facilidades militares y navales en España y el Africa Española o permitir a Alemania que dirija hacia Gibraltar. sus tropas a través de España

Franco y Serrano Suñer cruzaron la frontera francesa a Italia, anoche. Se espera que celebrarán una entrevista con Italia en la Riviera francesa mañana, en su viaje de regreso a España.

En los círculos responsables británicos se ha recordado a los periodistas que las necesidades esenciales de España son paz y pan, y se ha expresado dudas de que, después de haber resistido con éxito los sondeos de Hitler en octubre, Franco ceda ahora a las "aparentes peticiones" de Mussolini.

En el campo militar hay informaciones circunstanciales de un importante movimiento de tropas alemanas a Bulgaria por la vía aérea, y también, hay pocas razones para dudar que se puede esperar en cualquier momento una marcha abierta del ejército alemán a Bulgaria, en preparación para un ataque contra Grecia.

En los círculos de los países balcánicos se ha ridiculizado la información de que mil aeroplanos alemanes han aterrizado en Bulgaria, diciendo que los aeródromos modestos de Bulgaria no pueden acomodar un número tan grande de aeroplanos.

Finalmente, fuera del campo de los rumores, crece el sentimiento de que un choque titánico anglo-alemán puede producirse en cualquier tiempo. Los acontecimientos en la Europa se desarrollan hasta producirse casi un constante tronar de explosiones en la parte noroccidental del continente, al bombardear los aeroplanos británicos a Alemania y el territorio ocupado por los alemanes. Nadie sabe en Londres lo que la fuerza aérea alemana está preparando pero Gran Bretaña se prepara para resistir una tentativa desesperada de invasión.

M U S I C A

HOY ES EL GRAN CONCIERTO SINFONICO DE ERICH KLEIBERT

Anoche y con la ópera Andrea Chénier, se inauguró en el Teatro Municipal, el extraordinario ciclo lírico sinfónico confeccionado por el Consejo Directivo de nuestra primera sala de espectáculos, en homenaje al IV Centenario de la fundación de Santiago.

Ciñéndose al orden del programa, hoy a las 6.45, se efectuará el gran concierto sinfónico que dirigirá el eminente maestro Erich Kleiber y que consta de los siguientes números:

a) Obertura de Las Bodas de Fígaro, de Mozart;

b) Concierto de la Coronación, de Mozart. Solista: Rosita Renard.

c) Sinfonía en Re Mayor N.o 3, de Schubert.

d) Vida de Artistas (Vals Op. 316) de Joan Srtauss y Obertura de El Barón Gitano, del mismo autor.

Mañana en función nocturna, irá la ópera de Verdi, Aida, protagonizada por la notable soprano española Fidelia Campiña, Pina Cristofori, Humberto Neveu, Alberto López, Oscar Dahm y Augusto Rescaglio, teniendo gran participación el cuerpo de baile integrado por destacadas alumnas de Doreen Young y Ludmila Gretchaninoff.

El sábado en la noche, se efectuará el gran concierto sinfónico que dirigirá el célebre maestro Albert Wolff y en el cual actuará de solista, el famoso pianista polaco Witold Malcuzynski. El domingo, se dará Traviata, para presentación de Margarita Salvi, que llegó anoche y el martes, gran concierto sinfónico de música española, dedicada a Manuel de Falla y que será dirigida por el compositor y director del Colón de Buenos Aires, Juan José Castro.

Las localidades para todos estos espectáculos están a la venta desde hoy, a las 10 horas, en la boletería del Municipal.

Debemos mencionar, en forma especial, que la Sinfonía en Re Mayor de Schubert y el Vals Vida de Artistas, que interpretará en su concierto Kleiber, se tocan por primera vez en Sud América.

NUEVOS EXITOS BRITANICOS EN LA ERITREA

LA COLUMNA QUE OPERA EN LA COSTA DEL MAR ROJO, CONQUISTO KARORA Y MARSA-TAKLAI Y TAMBIEN LA IMPORTANTE PLAZA DE ELGHENA. — LA CAIDA DE KEREN SE ESPERA PARA ALGUNOS DIAS MAS. — EL AVANCE INGLES EN TODOS LOS FRENTES. — NUEVO BOMBARDEO DE CATANIA. — DETALLES DEL ATAQUE AL PUERTO DE GENOVA

JARABUB CONTINUA RESISTIENDO

EL CAIRO, 12 (U. P.).— La columna británica que opera al norte de Eritrea, cerca de la costa del mar Rojo, se apuntó un nuevo éxito tras la toma de Karora y Marsa-Taklai, ocupando la plaza de Elghena y quedando situada a 160 kilómetros al norte de Keren y a 200 de Massaua.

Mientras las operaciones frente a Keren se desarrollan favorablemente para los ingleses, la tercera columna británica que opera más al sur en dirección a Adi-Ugri prosiguió su avance habiendo capturado o destruído hasta ahora 80 cañones italianos.

Desde Benghazi se informa que los británicos prosiguen activamente las operaciones de limpieza en el territorio conquistado y según noticias procedentes de aquella plaza, el Mariscal Graziani marchó en avión a Roma.

LA CAIDA DE KEREN

Las esferas militares británicas atribuyen mucha importancia al avance operado por la columna que penetró por el norte de Eritrea hasta 70 kilómetros más allá de la frontera y que continúa su avance hacia el sur después de la toma de Elghena.

Se cree que la toma de Keren tardará algunos días, pues se trata de una posición "extremadamente fuerte".

En Abisinia, prosigue el avance por la carretera de Gondar, y por el sur las fuerzas sudafricanas continúan con éxito sus operaciones de patrulla al norte del Lago Rodolfo.

En Libia las fuerzas británicas reorganizan rápidamente sus efectivos. En el aeródromo de Benina han sido hallados 86 aviones inutilizados.

LA RESISTENCIA DE JARABUB

La guarnición italiana que se halla cercada en el oasis de Jarabub continúa resistiendo. Las fuerzas australianas que la atacaron a mediados de diciembre y se apoderaron de cañones y transportes, se mantienen a la expectativa y se limitan a evitar que nadie entre o salga del recinto cercado.

Se informa desde Benghazi que el transatlántico italiano "Conte Rosso" de 17,879 toneladas que partió con refugiados en dirección a Italia chocó con una mina italiana antes de llegar a Sicilia y se hundió. Muchísimos viajeros se ahogaron.

COMUNICADO BRITANICO

El Cuartel General Británico ha emitido el comunicado siguiente:

"Las fuerzas británicas que operan desde el norte de Eritrea ocuparon Elghena haciendo muchos prisioneros y apoderándose de numeroso material de guerra. El avance prosigue.

"Las operaciones ante Keren se desarrollan favorablemente, mientras que nuestra columna que opera más al sur ha penetrado aún más en territorio enemigo. Hasta ahora han sido capturados o destruidos 80 cañones en este frente.

"En Libia no hubo novedad. En los demás frentes no hubo cambio alguno en la situación".

ACCION DE LA R. F. A.

El Comando de la Real Fuerza Aérea del Medio Oriente ha emitido el siguiente parte oficial:

"En Albania fueron atacados varios depósitos militares observándose muchos impactos directos.

"Keren y Asmara también fueron objeto de numerosos ataques. Fueron intesamente bombardeados los convoyes de transportes motorizados entre ambas plazas.

"Igualmente fué atacado un depósito de municiones al nordeste de Keren.

"Los aviones de caza de una unidad sudafricana tuvieron un encuentro con cinco aviones "CR-42" sobre Asmara el 10 de febrero, siendo derribados dos de ellos envueltos en llamas.

"La aviación sudafricana realizó uno de sus ataques de bombardeo más intenso el 10 de febrero al ser atacados los objetivos militares de Armadu en la Somalía italiana. Se observaron varios impactos directos.

"Entre los aviones inutilizados hallados en el aeródromo de Benina en Cirenaica había un "Heinkel 111" y un "Junker-88".

"De todas las operaciones reseñadas sólo ha tenido que lamentarse la pérdida de un sólo aparato".

CAIRO, 12. — (U. P.) — El Cuartel General de la Real Fuerza Aérea ha comunicado que aviones de este comando atacaron con todo éxito los aeródromos enemigos de Comiso y Catania, el martes por la noche.

Dice parcialmente el comunicado:

"Los aviones que llegaron sobre el blanco con intervalo de 20 minutos, lo atacaron durante cinco horas, arrojando muchas bombas explosivas e incendiarias. Por lo menos cuatro aviones enemigos fueron destruidos en el terreno en Catania. Además se provocaron grandes incendios, que eran visibles a más de 100 kilómetros".

Añade que un hangar recibió un impacto directo, produciéndose una fuerte explosión.

En Comiso se provocaron incendios que ardieron durante largo tiempo.

Finalmente, el comunicado ex ciasaa)- shrdlu shrdl shrdl oo participaron en estas operaciones regresaron indemnes.

Hannover sufrió un nuevo e intenso bombardeo de la Real Fuerza Aérea

BREMEN Y OTROS OBJETIVOS DEL NORTE DE ALEMANIA FUERON INCLUIDOS EN EL RADIO DE ACCION DE LOS BOMBARDEROS BRITANICOS. — NO SE CREE EN INGLATERRA LA INMINENCIA DE UNA INVASION

DUELO DE ARTILLERIA A TRAVES DEL CANAL

LONDRES, 12. —(U. P.).— Prosiguiendo sus ataques intensificados contra Alemania y territorios ocupados, la Real Fuerza Aérea bombardeó anoche a Hannover por segunda noche consecutiva, y también al puerto de Bremen y otros objetivos del noroeste de Alemania, y territorios ocupados.

Debido al mal tiempo, estos ataques tuvieron mucha menor escala que los del lunes por la noche.

La aviación británica hizo acto de presencia en Rotterdam donde atacó las instalaciones de ptróleo en Christiansand, al sur de Noruega, donde atacó a varios buques, y en Dinamarca, donde atacó a la base de hidros de Thisted.

COMUNICADO DEL M. DEL AIRE

El comunicado emitido por el Ministerio del Aire informa:

"Anoche la Real Fuerza Aérea atacó diversos objetivos de Bremen originando incendios y explosiones en varios centros industriales. También fueron atacados los depósitos de combustible de Hannover cuyo incendio se añadió a los causados en la noche anterior.

"También fueron atacados otros objetivos de Holanda, Noruega, Dinamarca y del Noroeste de Alemania.

"En Rotterdam las bombas causaron una gran explosión en las instalaciones de petróleo.

"A primera hora de la noche aviones del Comando de la Costa atacaron a buques enemigos en Christiansand al sur de Noruega y a la base de hidros de Thisted en Jutlandia."

Dice el comunicado que además de las operaciones ofensivas realizadas ayer durante el día sobre el norte de Francia, aparatos de caza llevaron a cabo gran número de patrullas pero vieron a muy pocos aviones enemigos.

"De todas las operaciones indicadas se señala la pérdida de un bombardero y dos cazas.

"Un bombardero que regresaba de un ataque se estrelló hoy en Cambridge perecieron tres civiles. Los tripulantes no sufrieron daño alguno."

NO SE CREE EN LA INMINENCIA DE INVASION

LONDRES, 12.— (U. P.).— Británicos bien informados admitieron que aran escépticos respecto de las amenazas alemanas que es inminente la invasión.

Dijeron que las amenazas procedían de tantas fuentes y eran de forma tan persistentemente análoga que creían que tenían por objeto servir de pantalla para un ataque en otro punto, como en los Balkanes o posiblemente en España, contra Gibraltar. Los británicos están vigilando estrechamente la reunión de Mussolini, Frnco y Suñer, por la posibilidad que tenga relación con un paso del Eje que afecte a Gibraltar o el Mediterráneo.

La Press Association dijo en una relación aparentemente inspirada que Alemania podría ocupar Bulgaria sin oposición. "Si Alemania atacase a Bulgaria, Turquía sin duda combatiría; pero ahora parece que la penetración alemana de Bulgaria se realizará por los métodos insidiosos que fueron empleados en Rumania. No puede ofrecerse ninguna resistencia.

Se señaló en fuentes bien informadas que las amenazas de invasión podrían tener otro móvil: debilitar la moral.

Se tiene entendido que el reconocimiento practicado por la Real Fuerza Aérea de la costa ocupada desde Noruega hasta la bahía de Vizcaya no ha revelado pruebas visibles de intensos preparativos de invasión, como concentración de transportes de tropas. Sin embargo, se sabe que últimamente fueron reforzadas las fuerzas de Hitler en Noruega.

Se opina en fuentes bien informadas que Hitler aún no se ha decidido a invadir. Creen algunas personas bien informadas que Hitler es demasiado avisado para intentar la invasión sin tener el dominio del mar y del aire, en vista de las enormes pérdidas, por estar las probabilidades en contra suya.

A este respecto, Bertram Cruger, representante de la British War Relief Society que regresó el martes de Estados Unidos, reveló que el Presidente Roosevelt le dijo que creía que Hitler sería un "necio" si tratase de invadir.

Sin embargo se sostiene en esferas gubernativas que Hitler debe invadir para ganar la guerra y que en consecuencia Gran Bretaña no descansará en sus vigorosos preparativos para repelerlo.

DUELO DE ARTILLERIA A TRAVES DEL CANAL

LONDRES, 12 (U. P.)— Los cañones de largo alcance emplazados por los alemanes en la costa francesa bombardearon un sector de la costa suroriental alrededor de las 12.30 P. M. La gente, avisada por la policía, se refugió en los subterráneos.

Se informa que dos casas quedaron averiadas y un refugio Anderson fué demolido por los proyectiles; pero hasta última hora no se habían denunciado bajas.

Anoche las baterías emplazadas en Cap Gris Nez también hicieron disparos, pero sin mayores consecuencias.

BERLIN, 12 (U. P.)—La DNB anuncia que cañones alemanes de largo alcance, ubicados en la costa frente a Inglaterra, hicieron blanco esta tarde en objetivos militares de la costa suroriental de Inglaterra.

COMUNICADO ALEMAN

BERLIN, 12 (U. P.)— El siguiente es el texto del comunicado que dió hoy el alto comando del ejército alemán:

"Un submarino informó haber hundido 21,500 toneladas en barcos mercantes enemigos. Otros ataques hechos con todo éxito por los aviones de bombardeo contra la marina mercante en la región de la costa inglesa, tuvieron como resultado el hundimiento de una nave mercante de 7 000 toneladas y graves averías para otras dos.

"Nuevamente fué un fracaso la tentativa de ayer de la aviación enemiga de penetrar en territorio ocupado volando sobre el Canal de la Mancha, y en él el enemigo perdió cuatro aeroplanos, dos de los cuales fueron derribados por la aviación de combate en luchas que se produjeron, uno por la artillería antiaérea de tierra y el otro por la artillería antiaérea naval.

"La aviación enemiga arrojó anoche un pequeño número de bombas explosivas e incendiarias en distritos residenciales del noroeste y centro de Alemania. Hubo un pequeño número de muertos y heridos entre la población civil y sólo fueron causados perjuicios insignificantes.

"Las investigaciones que se han hecho demuestran que los ataques hechos por aviones de bombardeo de gran radio de acción a un convoy británico que navegaba frente a la costa portuguesa y del cual se ha informado, tuvo como resultado el hundimiento de siete buques con un total de 29.500 toneladas.

"Como ya se ha informado, de los ataques hechos por el enemigo contra el territorio del Reich la noche del 11 de febrero, resultaron derribados otros 5 aeroplanos enemigos, con la cual el total de las máquinas derribadas al enemigo en la noche del 10 al 11 de febrero ha aumentado ahora a 38".

HABRIA 30 MIL ALEMANES LISTOS EN BULGARIA PARA INICIAR UNA ACCION MILITAR CONTRA GRECIA

Se considera inminente una marcha hacia el Sur

BUDAPEST, 12. — (U. P.). — Un diplomático neutral muy bien informado, que llegó recientemente de Rumania, dijo que en Bucarest se da como un hecho que ya hay 30.000 soldados alemanes en Bulgaria y que sólo es cuestión de días el que los alemanes se dirijan al sur.

Dicho diplomático añadió que es general la creencia en Bucarest de que todos los aéropuertos búlgaros están en poder de los alemanes, como también que hay grandes concentraciones de tropas alemanas en Ceronovoda y Giurgiu.

En los círculos competentes de Budapest se cree que el movimiento alemá nhacia el sur se hará en fases bien definidas y que primeramente se presionará a Grecia con la repentina aparición de varias divisiones alemanas en la frontera noreste, las cuales, sin embargo, no atacarán.

Privilegios a estudiantes sudamericanos en EE. UU.

Dos chilenos

RALEIGH, (North Carolina). 12. (U. P.). — La Cámara de Representantes del Estado acordó los privilegios de la corporación a 5 de los estudiantes universitarios sudamericanos que se encuentran de visita; a Víctor Dávila, de Chile; Antunes y Augusto Villarán, del Perú; Alfredo Cordero, de Chile, y Enrique Lindenberg, del Brasil.

GRAN BRETAÑA

BANQUETE EN LA EMBAJADA SOVIETICA

LONDRES, 12, (U. P.) Iván Maiski ofreció un almuerzo en la Embajada del Soviet, al que asistieron el Ministro de Relaciones Anthony Eden, Ministro de la Marina Mercante, Dalton, Embajador Chino, Quo Tai Chi, y el Ministro de Bulgaria, Momt Chiliff.

Durante el almuerzo se habría conversado brevemente sobre la política mundial, y otros asuntos de menor importancia.

Fragata escuela brasileña zarpó a visitar Chile

A Punta Arenas

MONTEVIDEO, 12.— (P.).— Partió a este puer con rumbo a Punta Arena Chile, donde llegará a tra del Estrecho de Magallane para dirigirse posteriorme a Valparaíso y puertos d Perú, Ecuador y Panamá, l Fragata Escuela Brasileñ Almirante Saldanha. La r ferida nave permaneció v rios días anclada en el pue to de Montevideo, particip do los integrantes de su t pulación en diversos home jes que fueron programad en su honor.

A su partida el Almiran Saldanha fué despedido e el puerto, por funcionari de la Embajada Brasileña altas autoridades urugua las cuales pasaron a salud al comandante de la nave.

NUEVOS DETALLES DEL ATAQUE A GENOVA

LONDRES, 12. — (U. P.) Un corresponsal de The Ex ge Telegraph Co., quien p senció el bombardeo de Gén a bordo del acorazado "Mala informó que las baterías tierra demoraron 15 minut contestar el fuego de la esc dra atacadora y luego disp ron menos de 20 granadas las cuales sólo nueve cay a menos de 500 metros de buques.

Agrega: "Pocos minutos tes del bombardeo fuimos desde tierra. Luces blanca verdes tintilaron el quienv ¿"Quiénes son ustedes? gran llamarada salió del do del "Renown" y la prim andanada de granadas de pulgadas salió rugiendo el blanco".

El corresponsal informó pocas personas a bordo te conocimiento de la misión d escuadra hasta que se inici bombardeo, al amanecer. A día: Navegamos a toda ve dad por el golfo de Génova encontrarnos con buques guerra o aeroplanos de pa lla. Sobre la línea de la co todavía invisible, las llamar de las granadas antiaéreas estallaban nos indicaban que italianos cañoneaban a los bo barderos Swordfish que ata ban objetivos de Liorna y Pi

"Repentinamente, los pic detrás de Génova aparecie y el Renown, el Malaya y Sheffield se colocaron silen samente en posición, desplega do sus gallardetes de gue Los buques de guerra fue avistados sólo unos pocos gundos antes que el Reno lanzara su primera andana Doce cañones de seis pulgad del Sheffield dispararon con las usinas Ansaldo y, en seg da, los cañones de proa abrier el fuego.

LOS AVIONES BRITANICOS

"Los aeroplanos británicos laban a gran altura y su dire ción era señalada por las gr nadas que estallaban en el re constantemente. Durante minutos las baterías de tie no contestaron el fuego. Lue después una columna de ag se elevó a 500 metros de dist cia y más granadas fueron paradas, pero la puntería de baterías era tan deficiente, los destróyers que escoltaban la escuadra dejaron de extend cortinas de humo.

Nubes sofocantes de hum vapores nos cubrían, las p tas eran arrancadas de las binas por la fuerza de las plosiones de las andanadas Malay, que lanzó casi la tad del metal empleado en ataque. Los aeroplanos que gresaban nos informaban júb samente, por señales, del éx de la empresa.

"Los aeroplanos de comb del Ark Royal rompieron formaciones de bombarde enemigos. Más tarde, duran el día, sólo tres bombas hi ron explosión en el mar a 800 metros del Ark Royal, aparentemente era el blanco los aparatos enemigos".

¡USTED TAMBIEN PUEDE GANAR MAS!
como EXPERTO en RADIO
Tendrá la oportunidad de asegurar en corto tiempo su independencia económica, tal como lo hacen los que siguen mi famoso método de enseñanza, quienes desde el principio ganan en sus horas libres $30, $50 y más a la semana.
ESTUDIE EN SU CASA este método interesante y fácil. Solo necesita saber leer y escribir. Por la práctica recibe GRATIS Ultramoderno Superheterodino, Analizador y Herramientas.
GRATIS
Aproveche Estas Grandes Ventajas
La América Hispana ofrece un amplio campo de acción para el Radio-Técnico, en cualquiera de las numerosas ramas de esta ciencia en la Radiomecánica, Sistemas de Amplificación para Oratoria, Radiocomunicación, Onda Corta, Radio en la Aviación, Radiodifusión, Cine Sonoro, Televisión, etc.
Si busca su mejoramiento debe unirse cuanto antes al grupo de nuestros alumnos prósperos. ¡Pida este Libro GRATIS-HOY MISMO!
ENVIE ESTE CUPON
NATIONAL SCHOOLS (de California, E.U.A.)
OFICINA SUCURSAL AGUSTINAS Nº 1111 - Of. 819
SANTIAGO - CHILE
Dep. N.o 793-2.8
Envíenme su Libro Ilustrado GRATIS con datos para ganar dinero en RADIO.
Nombre ... Edad ...
Dirección ...
Población ... Casilla o Prov. ...

INTESTINOL GEKA
REGULA EL FUNCIONAMIENTO DEL INTESTINO

¡NADA DE DENTIFRICOS A MEDIAS PARA MI!
Exijo dentadura brillante y, además, encías sanas.
Un dentífrico ordinario deja incompleta su labor. Quizás limpie eficazmente la dentadura, pero es sólo la mitad de la tarea. FORHAN'S da protección completa porque es el único que contiene el famoso Astringente del Dr. Forhan, que los dentistas de todas partes emplean para combatir la piorrea y otras afecciones de las encías.
Cuatro de cada cinco personas mayores de 40 años sufren de piorrea; que reblandece y hace esponjosas a las encías y pone a la dentadura en peligro. Forhan's, con su protección por partida doble contra el deterioro de la dentadura y las afecciones de las encías, brinda a usted el atractivo de una sonrisa centelleante, la firmeza de encías sólidas y la seguridad de una boca sana. Use usted Forhan's con regularidad. ¡Compre un tubo hoy mismo!
Forhan's PARA LAS ENCIAS
7FS2
Forhan's
ES DE DOBLE ACCION
Limpia la Dentadura
Conserva las Encías
La Pasta Dentífrica Original para DENTADURA Y PARA ENCIAS
Fórmula del Dr. R. J. Forhan

TRASCENDENTAL MANIFIESTO AL PUEBLO ARGENTINO LANZO EL PRESIDENTE ORTIZ

Este documento se considera como última advertencia al Vicepresidente, señor Castillo, para que devuelva la normalidad constitucional al país, o el Dr. Ortiz reasumirá el mando. — Culminación de una alta tensión política, a raíz de las elecciones de Mendoza y Santa Fe

BUENOS AIRES, 12. (U. P.) —El Presidente de la Nación, Dr. Roberto M. Ortiz, dirigió poco antes de la media noche un importante manifiesto al país, que es la coronación de varias semanas de tensión política que culminaron con un llamado de los diputados de Córdoba a todos los diputados radicales, invitándoles a ausentarse del país hasta que el Gobierno del Presidente en ejercicio, Dr. Castillo, intervenga a las provincias de Santa Fe y Mendoza y para impedir que el Gobierno emplee la fuerza para obligarles a formar quórum.

Se considera que el documento es la última advertencia dirigida al Dr. Castillo en el sentido que o restablece la normalidad o el Dr. Ortiz reasumirá la Presidencia.

Poco antes de que el documento fuera entregado a la prensa, el Dr. Ortiz envió una copia al Dr. Castillo con una cortés carta en que señala que la gravedad de la situación política lo ha obligado a redactar el documento que someterá a la consideración de sus compatriotas.

TEXTO DEL MANIFIESTO

El manifiesto dice así: "Al pueblo argentino:

"En momento de confusión institucional, la necesidad exige a los jefes de estado el ineludible deber de dirigirse al pueblo, haciéndole conocer el problema planteado en sus distintas fases y exhortarlo a que se busquen medidas para conjurar la crisis. Confieso que yo no puedo resistir por más tiempo al clamor unánime de la opinión pública, que pide y ansía la palabra clara y sincera del Presidente de la Nación. Por esto ha llegado la hora de analizar la situación desde todos sus aspectos, alcances y posibilidades.

"Desde la iniciación de mi gobierno, fué uno de los propósitos esenciales del plan a desarrollar hacer respetar la constitución, restaurar en todo el ámbito del país las garantías y derechos que las leyes acuerdan al ciudadano. En la conciencia popular arraigó entonces la convicción que se iniciaba una nueva era en la vida política argentina, una era de normalidad institucional, de perfeccionamiento democrático, de noble lucha cívica por el progreso, la prosperidad y grandeza de la patria común. Ella significaba la terminación feliz del período post-revolucionario, que como remedio extremo no pudo tener otro alcance que conjurar los males de la sociedad, evidenciados en ese momento crítico de la política argentina.

LA UNIDAD NACIONAL

"Fué, pues, uno de los propósitos de mi gobierno terminar con la lamentable división de los argentinos en vencedores y vencidos, en perseguidores y perseguidos. Procuraba con ello que renaciera en el alma nacional una aurora de nueva fé y optimismo patrióticos. Una acción prudente y de prescindencia total de las banderías ideológicas y favoritismo de partidos, un trato ecuánime para todos los núcleos, tendencias y ciudadanos que estaban destinados a extirpar las actitudes violentas y como consecuencia, a reavivar la anhelada unidad nacional en los más altos ideales argentinos. Tales eran las directivas que guiaban mi labor de gobernante y de demócrata. La historia juzgará de la verdad de mis palabras.

"En los más ardúo de esta lucha por el resurgimiento de la normalidad del país la adversidad ha detenido el desarrollo de mi tarea, inspirada en los más elevados intereses de la nación. Los hechos de gobierno y las orientaciones políticas que puedan haberla malogrado, no me pertenecen. De ahí que decline toda responsabilidad ante el pueblo.

NO SE PUEDE AHOGAR LA REALIDAD

"Desde mi forzado retiro he recibido con inquietud cómo el panorama político de la República se ensombrecía y convulsionaba de nuevos. Y es que se pretende retrogradar a un pretérito muerto la vida institucional y las prácticas cívicas del país. Las realidades vivas de los enormes problemas económicos y sociales de un pbeuolsiá hrd y sociales de un pueblo no pueden ahogarse ni con la fuerza ni con soluciones artificiales ajenas al sentimiento colectivo, al sentir de sus ideales políticos.

La realidad más viva del pueblo argentino es su democracia histórica y racial. Sus grandes problemas sociales y económicos dependen del ejercicio de sus derechos y libertades y de su participación equitativa en las inmensas riquezas del país que trabaja y produce.

"Todo esto se logra, respetando las normas constitucionales del régimen y creando leyes que perfeccionan nuestro sistema democrático de gobierno. Pareciera ignorarse estas directivas por quienes viven la política socialmente, de espaldas al pueblo y sin contacto con sus necesidades, dolores y esperanzas. Pareciera que para algunos políticos, todos los problemas se redujesen a sufructuar siempre de proporciones, que el pueblo no les otorga o les niega.

LA VIOLACION DE LAS LEYES

"Por otra parte cierto desdoblamiento moral resulta incomprensible. No acierto a entender cómo puede pretenderse usár de un instrumento legal, la autoridad legítima o la fuerza de la Nación, para violar las leyes; que se pretenda aplicar una norma constitucional para legitimar situaciones de violencia y conquistas del fraude. El principio de autonomía, por ejemplo, es tan respetable como otros que basan nuestro sistema representativo, siempre que al invocarlo no se lastime la unidad política y social de la nación, como ocurrió en épocas luctuosas por soberbia o incomprensión de los caudillos, que rompieron el equilibrio de la familia argentina y ensangrentaron el suelo de la República.

"Mi repugnancia natural a la dualidad y la mentira me indujeron en circunstancias que resultaron históricas a poner remedio enérgico a tales situaciones.

"Esa fué la razón moral y política que me obligó a intervenir la provincia de Buenos Aires después de los comicios violados por fraudes y violencias, como en los peores tiempos. Esta afirmación de convicciones y orientación, sería posiblemente el origen de las perturbaciones políticas que sobrevinieron después.

"Los propósitos de normalidad institucional, sentidos por toda la nación, fueron secundados, entre otros, por los gobiernos de las provincias de Santa Fe, y Mendoza, bajo cuya dirección se realizaron actos electorales que merecieron el beneplácito público y, sin otra razón perceptible que las posibilidades que sugieren la delegación del mando presidencial, se cambian el ambiente y la orientación política. Se da un paso atrás y sin miramientos la continuidad de una obra de pacificación en que habian coincidido el Presidente y los gobiernos de las provincias, y así se traza definitivamente una línea divisoria que destaca los contrastes de lo que debiera ser la expresión de la política iniciada por la fórmula que me cupo el honor de encabezar en 1938.

SERENIDAD PARA EXAMINAR LA SITUACION

"Frente a esta posición debe examinarse con toda serenidad la magnitud del problema en procura de soluciones amplias y satisfactorias. Porque a nadie se escapa que no se trata exclusivamente de los intereses y protestas de los partidos. Está en juego algo más grande y considerable. Es la fe pública que se ve burlada, es el clamor de todo un pueblo a quien no se escucha en sus legítimos deseos. Ello importa torcer el rumbo que nos habíamos trazado, importa desconocer la aspiración nacional, los sentimientos patrióticos y nuestra tradición de libertad y de justicia. Profunda equivocación, que engendra serios peligros, como lo afirman las páginas de nuestra historia.

LOS PROPOSITOS DEL GOBIERNO

"Coincidente con mi propósito político, he tratado de complementarlo con leyes e iniciativas para levantar el nivel social de la clase trabajadora, crear fuentes de trabajo y riqueza, hacer inviolable la dignidad del ciudadano y sus derechos políticos, velar por la higiene o salud física y mental del pueblo, dotar al país de los más poderosos medios de seguridad y defensa, organizar a los partidos políticos y depurar a nuestra democracia de sus errores y vicios.

"Por ello, me creo autorizado para hacer una invocación a la concordia y a la fe republicana. Es necesario que todos los organismos políticos que actúan con tanto egoísmo en defensa de sus intereses inmediatos se avengan a restaurar las normas que, como un imperativo, siente el país al condenar toda manifestación de fraude o violencia sistematizada.

"Es necesario que quienes puedan coincidir en estos momentos con esa unánime aspiración, usen con la cautela y el patriotismo exigidos, los recursos que las leyes ponen en sus manos, no para perturbar, sino para coordinar la acción social y política en beneficio de la salud del Estado. Es necesario deponer toda vanidad, despojarse de egoísmos malsanos y pensar siempre que nos corresponde legar a nuestros hijos, acrecentado, el patrimonio moral de progreso y cultura que hemos recibido como un privilegio del destino.

PARA ELLO SOLO HAY UN CAMINO

"Para ello sólo existe un camino y es el de utilizar el poder presidencial de acción y sugestión en salvaguardia de los principios invulnerables que contiene la Carta Fundamental. Ampliando el concepto, es hoy de explicación lo que dijera en el discurso programa de candidato a la presidencia de la república, pronunciado el 6 de julio de 1937: "Los constituyentes del año 53, impresionados por las sangrientas luchas civiles provocadas por las ambiciones prepotentes y la acción nociva de los caudillos, crearon un poder ejecutivo fuerte y unipersonal, procurando investirlo de la más elevada dignidad y otorgándole atribuciones máximas, para poder así cumplir la obra de reconstrucción nacional que perseguía. En esa forma aseguraron solidariamente la unidad esencial de la Nación y dieron estructura total de estado a una unión interna indestructible".

"Este enorme poder directivo atribuido al Presidente de la Nación debe servir esencialmente como vehículo de paz y programa institucional, pues quien ostenta la más alta dignidad republicana, aunque fuera ocasionalmente, se halla en el deber de ejercitarla, velando por todo aquello que sea un factor de tranquilidad en el desarrollo de la actividad nacional. Otro camino nos llevaría a la confusión y anarquía, como aquel, por donde marcharon desunidos nuestros compatriotas en tendencias opuestas, en bandas irreconciliables que si llevaron un rótulo para distinguirse, fueron elementos negativos de nuestra civilización y nuestras fuerzas vitales.

UN EJEMPLO QUE DEBE SURGIR DE AMERICA

"Son tan grandes los dolores que afligen a la humanidad, es tan obscuro el panorama del mundo que toda luz civilizadora es un aporte de efectos incalculables a la causa de la paz y la hermandad entre los pueblos y sus derechos.

"Este es el ejemplo que debe surgir de América, suma de la democracia y albergue de todos los hombres que sólo se inspiran en las fuentes del trabajo y la confianza en el porvenir del Continente. Deponer las armas políticas cuando atenten contra la tranquilidad pública y la armonía social es obra de varones fuertes, como los que organizaron la República en días más cruentos, pero no menos ensombrecidos por la pasión y el odio.

"Desde mi sitial de Primer Magistrado de la Nación invoco estos pensamientos de restauración institucional y, con la fe puesta en los grandes destinos del país, exento de toda ambición personal y de menguados propósitos, entrego al pueblo de mi patria, mis anhelos de pacificación política, de verdad republicana y de engrandecimiento nacional".

AMPLIO APOYO AL PRESIDENTE ORTIZ

BUENOS AIRES, 12. — (U. P.) El apoyo de la nación para el Presidente Ortiz ha caído como una bomba en todo el país, el que pide que el Vicepresidente Castillo, investido transitoriamente con poderes ejecutivos, arregle la convulsionada situación política.

La prensa, el comercio, los obreros socialistas, la gente de los campos y los estudiantes de la Universidad favorecen, por unanimidad, a Ortiz.

Los estudiantes universitarios de toda la nación se reunirán en un mitin monstruo el sábado "para defender la democracia contra el fraude y las violencias en las elecciones y para que regrese Ortiz a la Presidencia".

Castillo, en vista de todo esto, ha depuesto su actitud y ha decidido no contestar el manifiesto lanzado por Ortiz al pueblo argentino.

Los líderes nacional-democráticos se han dirigido rápidamente a la capital para conferenciar con Castillo respecto a tácticas. La mayoría nacional-democrática en el Senado hará mañana una proposición para que se investigue el estado de salud de Ortiz, para determinar si está apto para reasumir la Presidencia.

Mañana llegará a E. U. Mr. Hopkins

NUEVA YORK, 12. (U. P.). — Mr. Harry Hopkins, que fué a Inglaterra como enviado especial del presidente Roosevelt, llegará el viernes en el clipper "Yankee" que ha estado detenido todo un día en Bolama, Guinea Portuguesa.

Fuerza, salud por la FOSFATINA FALIERES

De composición científica la Fosfatina Faliéres rica en vitaminas encierra harinas y féculas diversas, escogidas y parcialmente digeridas bajo la influencia de tratamientos especiales.

Es el alimento ideal de los niños después del destete, de los ancianos y de los convalecientes, a causa de la facilidad de su digestión y de sus propiedades fortificantes.

El uso de la Fosfatina Faliéres, es económico. El tarro grande permite preparar 50 platos de manera que el costo de cada uno sale sólo a 20 centavos.

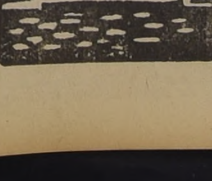

IV CENTENARIO DE LA CIUDAD DE SANTIAGO

LA COMISION DIRECTIVA DE LA EXPOSICION OFICIAL DE INDUSTRIAS Y COMERCIO DEL CUARTO CENTENARIO DE LA FUNDACION DE LA CAPITAL DE CHILE

INVITA

a los industriales y comerciantes que colaboran en el progreso de la República a concurrir a este torneo que marcará la etapa más brillante de su historia en sus cuatro siglos de laboriosa existencia. Al lado de esa obra monumental del Estadio Nacional, que ha albergado a cientos de miles de chilenos, ávidos de presenciar nobles justas del músculo, se ha levantado esta Exposición en la que se exhibirá el progreso industrial y comercial de su capital, a través de cuatrocientos años de trabajo tesonero y del constante esfuerzo de sus hijos predilectos.

Pocos sitios pueden ofrecer mayor ventaja y comodidad que la vasta planicie elegida para hacer tan formidable demostración. Ante los miles de visitantes se presentarán todas las conquistas del pensamiento y de la ciencia, todas sus aplicaciones en el dominio del arte o de la técnica, en una maravillosa síntesis que abarcará a quienes verdadera y positivamente han contribuído con su actividad creadora, con sus industrias, con su comercio, al progreso de nuestra capital y de nuestra patria.

LA COMISION DIRECTIVA DE ESTA EXPOSICION OFICIAL

SALUDA,

a industriales y comerciantes que han podido levantar tan imperecedero baluarte de progreso, contribuyendo al desarrollo económico de nuestro país e influyendo poderosamente en el florecimiento de su vida de nación.

En la época moderna, la unión de los artistas y de los técnicos, da por resultado una ilimitada difusión de la belleza que, en las más diversas formas y objetivamente, queda al alcance de todos, para mayor bien de la República, de la Humanidad y de la Civilización

A Santiago le ha correspondido, con oportunidad de la celebracion de su efeméride más gloriosa, presentar así el balance de sus actividades contemporáneas. Hace, por lo tanto, un llamamiento a industriales y comerciantes, artistas y técnicos para que cooperen, en la medida de su entusiasmo y de su patriotismo, al mejor éxito de esta glorificación de su progreso. Las industrias y el comercio extranjero tienen también, en igual medida que nuestros compatriotas, la oportunidad de exhibir el desarrollo alcanzado en nuestro suelo, como que arranca desde el nacimiento de su progreso y se proyecta en el futuro como ejemplo vivo de tesón, esfuerzo y actividad. SANTIAGO espera, pues, el concurso de todos, en la seguridad de que tanto sus habitantes, como los de todo Chile, sabrán favorecerlo y comprenderlo.

EXPOSICION OFICIAL DE INDUSTRIAS Y COMERCIO

Rogelio Ugarte
PRESIDENTE DEL COMITE DIRECTIVO

Ramón Molina Dahl
COMISARIO GENERAL

INFORMES EN BANDERA 52
DEPARTAMENTO 506. — TELEFONO 68866. — SANTIAGO. — CHILE.—

1941

LOS PERIODISTAS CHILENOS LLEGARON AYER A WASHINGTON

Fueron recibidos por los funcionarios del Departamento de Estado, de la Embajada de Chile y de la Unión Panamericana

LAS ATENCIONES RECIBIDAS

WASHINGTON, 12.— (U. P.)— Los periodistas chilenos llegaron a Unión Station, siendo saludados efusivamente por funcionarios del Departamento de Estado, de la Embajada chilena y de la Unión Panamericana y por numerosos periodistas y fotógrafos norteamericanos. El tiempo se presentó esplendoroso y primaveral. La llegada de los periodistas coincide con la fecha del Cuarto Centenario de la fundación de Santiago en Chile, y con la celebración del nacimiento de Lincoln en Estados Unidos. Debido a la celebración norteamericana, la ciudad estaba profusamente enbanderada.

La visita ha recibido una considerable atención de parte de la prensa. Tanto en los círculos oficiales como en los ajenos a la administración, prevalece una atmósfera de optimismo respecto a los resultados de la visita, estimándose que ella servirá para mejorar el entendimiento entre Chile y Estados Unidos. A raíz del viaje, se han iniciado discusiones no oficiales, entre los visitantes y los círculos periodísticos locales con el fin de examinar la posibilidad de que algún día se organice también una jira de periodistas norteamericanos por los países latinoamericanos, para así entrar en contacto con los principales diarios de esas naciones.

LAS ATENCIONES EN NUEVA YORK

NUEVA YORK, 12.— (U. P.)—— Los periodistas chilenos se dirigieron en tren a Wáshington a las 12.30 P. M., donde llegaron en la tarde.

Anoche, después de haber ido al teatro, fueron a una fiesta que les daba el Club Grace, de los empleados de la Grace Line, en el Hotel Del Mónico.

En la comida de anoche Mr. Carl Ackerman en su discurso deseó a los chilenos pleno éxito en su misión, al cual uno de ellos respondió "que nuestro trabajo era mostrarle al tío Sam lo que Chile es y mostrar a Chile lo que Estados Unidos es".

Entre los invitados se encontraban presentes el Cónsul general de Chile, señor Aníbal Jara, y Carlos Reyes Corona.

EDEN INFORMO A LA CAMARA DE LOS COMUNES SOBRE LA RUPTURA DE RELACIONES CON RUMANIA

Declaró que este país se había convertido inequívocamente en una dependencia del Reich, donde se preparaban nuevos planes para la continuación de la guerra

LA NOTA DEL GOBIERNO INGLES

LONDRES, 12.— (U. P.) — En la Cámara de los Comunes, el Ministro de Relaciones, Mr. Anthony Eden, hizo una declaración sobre la ruptura de relaciones con Rumania, en la que reveló que la nota dirigida por el Gobierno británico al Primer Ministro Antonescu fué duramente franca y afirma, en forma inequívica, que Rumania ha pasado a depender completamente de Alemania.

Eden dijo que la nota dirigida por instrucciones suyas, por Hoare a Antonescu estableció claramente que Alemania está haciendo uso del territorio rumano y, además, prepara la prosecución de la guerra mediante la formacion en Rumania de todos los elementos necesarios para una fuerza expedicionaria, concentrando en los puntos estratégicos grandes abastecimientos de municiones y petróleo, sin que Rumania se oponga a ello.

El Ministro de Relaciones dio a conocer el texto de la nota, entregada por Hoare a Antonescu y que dice así: "Se ha hecho muy evidente que el Gobierno de este país, que V. E. ha dirigido durante seis meses ha pasado a depender completamente de Alemania. No sólo los hechos mismos sino también las numerosas declaraciones publicadas por V. D confirman esta evidencia. Hace algunos meses, V. E. me informó que un pequeño grupo de tropas alemanas estaban llegando a Rumania con el fin de instruir al Ejército rumano en los métodos modernos de la guerra y que los equipos necesarios eran, asimismo, despachados de Alemania para el rearme de las tropas rumanas

"Sin duda se habrá incorporado alguna forma de instrucción militar en el programa, pero el hecho esencial es que el Alto Comando alemán está formando en Rumania todos los elementos de una fuerza expedicionaria y concentrando en varios puntos estratégicos grandes depósitos de municiones y petróleo combustible. El territorio rumano está así empleado por Alemania como base militar en la preparación de sus planes para la prosecución de la guerra. Estas medidas han sido tomadas sin que V. E. pronunciase una sola palabra de disensión

"En estas circunstancias, el Gobierno de Su Majestad ha decidido llamarse y retirar la misión diplomática y los funcionarios consulares que están a mis órdenes".

Respondiendo al diputado Shinwell, quien preguntó si la concurrencia de Rumania a los planes militares de Alemania no eran en su efecto una declaración de guerra contra Gran Bretaña Eden recalcó que había escogido cuidadosamente las palabras contenidas en la nota y que había preferido dejarla tal como fué enviada. Eden no contestó a la pregunta de Lipson, si había pedido a Rumania que, retirase sus representantes de Gran Bretaña

ACEITE DE LINAZA
CORONA

Prepárela con ACEITE DE LINAZA

CORONA

PURO, GENUINO Y SIN MATERIAS EXTRAÑAS PARA QUE LA PINTURA CUBRA Y SE EXTIENDA

Así Ud. podrá obtener el mejor rendimiento de una pasta de calidad.

Conserve el envase de ACEITE DE LINAZA CORONA y tendrá opción a $ 500.—, 300.— ó 200.— mensuales en vales canjeables por PRODUCTOS INDUS. Sintonice los domingos de 21.30 a 22 horas C. B. 76-78 Radios La Cooperativa Vitalicia.

PRODUCTO "INDUS"

COMPAÑIA INDUSTRIAL S. A. CH.

EN VENTA EN TODAS LAS BUENAS CASAS DEL RAMO

Comisión de RR. EE. del Senado norteamericano aprobó el proyecto de ayuda a Gran Bretaña

FUERON ACEPTADAS LAS ENMIENDAS QUE LA CAMARA DE LOS REPRESENTANTES (DIPUTADOS) INTRODUJO AL PROYECTO ORIGINAL. — LAS SIETE ENMIENDAS. — INFLUENCIA DE LAS DECLARACIONES DE WILLKIE EN SU DESPACHO. — PALABRAS DEL SECRETARIO DE MARINA, F. KNOX

WASHINGTON, 12.— (U. P). — La Comisión de Relaciones Exteriores del Senado aceptó todas las enmiendas aprobadas por la Cámara de Representantes al proyecto de Ley de Ayuda a las Democracias, incluso la limitación a 1,300.000,000 de dólares del importe de material de guerra que se halla en existencia o está contratado.

La Comisión desechó todas las enmiendas presentadas por el senador Tart, incluso un proyecto sustitutivo para facilitar empréstitos a Inglaterra por valor de 1,500.000,000 de dólares, al Canadá por 500.000,000 de dólares y a Grecia por 50.000.000 de dólares.

El senador Taft también presentó siete enmiendas al proyecto original entre ellas una prohibiendo el envío de buques mercantes y de guerra norteamericanos a las zonas de guerra, otra prohibiendo a los buques de países beligerantes sufrir reparaciones en los puertos norteamericanos; otra prohibiendo la cesión de parte alguna de la marina norteamericana, y otra exigiendo la aprobación del Congreso antes que pueda ser cedido cualquier material de guerra.

LAS SIETE ENMIENDAS

Las enmiendas de la Cámara aceptadas por la Comisión Senatorial son las siguientes:

1.o Que el Presidente tenga que consultar al Jefe de Estado Mayor del Ejército y al Jefe de Operaciones Navales antes de poder disponer del material del Ejército y de la Marina norteamericana;

2.o Límite de 1,300.000,000 de dólares al material de guerra que pueda cederse sobre el que se halla pedido o en existencia;

3.a Fijar como fecha tope de validez del proyecto el 30 de junio de 1943;

4.a Retención por el Congreso de la autoridad de dar término a la vigencia del proyecto, mediante una resolución de ambas Cámaras;

5.a Declaración de que "nada en esta ley supone la autorización de que los buques de guerra norteamericanos afectúen convoyes";

6.a Declaración de que la ley no supone la autorización de entrada de ningún buque norteamericano a la zona de guerra; y

7.a El Presidente deberá informar al Congreso cada 90 días sobre las transacciones hechas con arreglo a dicha ley.

INFLUENCIA DE LA OPINION DE WILLKIE

La opinión general es que la declaración de Mr. Willkie el martes significó una ayuda material para la aprobación del proyecto.

Su declaración de que los Estados Unidos serían envueltos en una guerra a los 30 o 60 días del colapso de Gran Bretaña atrajo la atención de todo el país.

El comentarista John Flynn presentó a la Comisión de Asuntos Exteriores del Senado, una declaración diciendo que el Secretario del Tesoro, Mr. Morgenthau ha presentado a la Comisión datos erróneos sobre la situación de la hacienda británica afirmando que el Imperio británico posse en Estados Unidos bienes por valor de 4.449.000.000 de dólares para hacer frente a sus compras de material de guerra.

Mr. Morgenthau atestiguó que "los ingleses no tienen dólares" y necesitan financiar sus compras, declarando que sus compromisos suman un total de 1,400.000,000 de dólares contra 1,811.000,000 dólares en oro y haberes disponibles para sus compras.

NUEVOS FONDOS PARA EL REARME NAVAL

NUEVOS FONDOS PARA EL REARME NAVAL

WASHINGTON, 12.— (U. P). La creación del puesto de Subsecretario de Aeronáutica de la Marina ha sido revelada al presentar Roosevelt al Congreso un proyecto por 830 millones de dólares para cubrir nuevos gastos del programa de rearme naval. Incluye un ítem de 10,000 dólares para cubrir el sueldo de un Subsecretario.

El proyecto también comprende fondos para nuevos aeroplanos para la Marina y la aceleración de la construcción de las bases situadas en el Atlántico y el Pacífico. Las mejoras en las obras en el Pacífico y Alaska abarcan un total de 79.000.000 de dólares; para la zona del Canal. 10.000,000; para Puerto Rico, 38.782,00; para las Islas Vírgenes, 2.551,000; para Guantamo, Cuba, 6.357,500.

También revela que se proyecta establecer bases e instalaciones para aeroplanos en Cocosolo, zona del Canal, que costarán 2.000,000 de dólares. Asimismo consulta fondos para establecer las nuevas bases obtenidas de Gran Bretaña, figurando 5.100,000 dólares para el desarrollo de la bahía de Trinidad para proteger a la flota; 600,000 dólares para herramientas mecánicas y equipo para los trabajos que se están realizando en Argentina, Terranova, y 1.100,000 dólares para las obras que se están realizando en las Bermudas.

PARA LA DEFENSA DE PUERTO RICO

También incluye 35.000,000 de dólares para elementos de seguridad de la rada de la flota en Puerto Rico, que también, recibirá 650.000 para la adquisición de diques secos, facilidades de reparación y centros de comunicación a prueba de bombas y refugios para el personal, como también sitios de recreación, y 500,000 dólares para instalaciones para anclar buques de superficie y 1.575,000 dolares para instalaciones adicionales para la aviación y 85,000 para albergues de enfermeras y personal marítimo.

EN LA ISLA GUAM

También incluye 4.700.000 dólares para instalaciones para la flota y refugios a prueba de bombas en la isla de Guam, que el Congreso se había negado antes a consultar fondos para su fortificación.

Asimismo consulta un ítem de 3.100.000 para las obras de defensa de Tuitilia, en la Samoa norteamericana, lo que indica la importancia atribuida a ese puesto de avanzada norteamericana en el Pacífico.

La petición de Roosevelt por fondos para la isla Guam es considerada en algunos círculos congresales como "la introducción de una cuña" para la construcción de una base naval y aérea en esa isla El representante Melvin J Mass, de la minoría de la Comisión Naval, opinó que los fondos solicitados serían empleados en el mejoramiento de la bahía para permitir su uso por hidroplanos, destroyers y posiblemente cruceros. Mass fué de opinión que el Congreso aprobara la petición del Presidente, como también la concesión de fondos para mejoras más extensas. Dijo que los fondos solicitados por Roosevelt probablemente serán empleados en la construcción de malecones y obras de drenaje, como también en la construcción de refugios a prueba de bombas.

DECLARACIONES DEL M. DE MARINA

WASHINGTON, 12.— (U. P.) -- Durante una conferencia de prensa, el ministro de Marina Frank Knox declaró que "era contrario a seguir haciendo disminuir el número de barcos de la armada de los Estados Unidos" poniendo a disposición de Gran Bretaña unidades de guerra.

Interrogado respecto a si estaba de acuerdo con la proposición de Willkie de que los Estados Unidos envíen de 5 a 10 destructores mensuales a Gran Bretaña, el ministro expresó: "No me pronunciaré directamente sobre la declaración de Willkie... Mi posición como secretario de Marina. es contraria a seguir haciendo disminuir los barcos de la flota de los Estados Unidos".

La Armada posee actualmente 159 destructores; además 15 deberán ser entregados este año y 45 durante 1942.

Mr. Knox añadió que no se podía dejar de contar con lo tructores "si queremos te flota bien equilibrada". que Gran Bretaña no había citado ningún barco de norteamericano. Declaró que entretanto "se estaba do uso de todos los medios cilidades disponibles" para construcción de una flota pondiente a los dos océanos.

LAS CONSTRUCCIONES NAVALES

El secretario de Marina saber que las obras de con ciones navales marchan con 60 días de adelanto respe plan fijado, el acorazado de toneladas "North Carolina" rá listo en abril; el barco lo del anterior, "Washington" rá botado probablemente lio, ambos ante de lo pr en el programa.

Mr. Knox declaró que el p destructor construido en u zo de 10 meses fué terminad enero, o sea 8 meses antes contemplado en el plan. Re que durante la Guerra Mu los destructores eran constr en 90 días y hasta en 45 e ocasión.

El ministro explicó el éxi obtenido en la realización del grama naval, diciendo que el rector asociado de la Ofc. de ducción había sido excepcional te afortunado al localizar a operarios expertos de toda la ción, llevándolos a los astil de la Armada de ambas cost

Mr. Knox anunció que la ducción aérea también prog ba notablemente, habiéndo do a un total de 900 a 1.000 ratos en enero en compara con los 700 construidos en ciembre. Indicó que los fabrica tes se estaban reponiendo de tardo causado por la constr ción de las nuevas grandes p tas.

WILLKIE DECLARO QUE ROOSEVELT ESTIMA POSIBLE PROPORCIONAR A INGLATERRA NUEVOS DESTRUCTORES

Ambos sostuvieron una entrevista que se prolongó por más de hora y media. — Se mantiene en reserva el tema tratado

WASHINGTON, 12. — (U. P.). — Mr. Wendell Willkie, en una declaración que hizo por teléfono desde Nueva York, indicó que el Presidente creía que Estados Unidos podría proporcionar inmediatamente más destructores a Gran Bretaña.

Al pedir a Mr. Willkie que comentara la declaración del Secretario del Departamento de Marina, Mr. Knox, oponiéndose a una nueva reducción de la flota norteamericana, dijo: "Me ha sorprendido la declaración de Knox. Las informaciones que me han sido suministradas por altas autoridades del Gobierno, después de las declaraciones que formulé ayer, confirman mis puntos de vsita en el sentido de que estamos en situación, sin ningún perjuicio para nuestra armada o la defensa nacional, de dar a Gran Bretaña una ayuda inmediata y efectiva proporcionándole más destructores".

Personas entrevistadas que declararon ayer después de Willkie observaron que la única "alta autoridad gubernamental" con que él conferenció ayer después de declarar ante el Comité del Senado fué el mismo Presidente Roosevelt.

LARGA ENTREVISTA

WASHINGTON, 12. — (U. P.). — Durante una hora y media, desde después de las 10 P. M. de ayer, Mr. Wendell Willkie conferenció con el Presidente Roosevelt en la Casa Blanca. Nada pudo saberse de lo que ambos personajes trataron. Al salir, Mr. Willkie dijo: "Conversamos sobre muchas cosas, especialmente sobre la producción para la defensa.

Al interrogársele sobre los rumores de que podría desempeñar un cargo en la producción para la defensa, replicó: "Jamás se ha sugerido eso".

Cambios en el al mando del Ejérc de la U. Soviét

Decreto del Sovie Supremo

MOSCU, 12.— (U. P.) — Soviet Supremo decretó cambios en el mando del to rojo. El general Kyri retskov fué relevado del de jefe del Estado Mayor signado como vicecomisa la Defensa, a cargo de la trucción de guerra. El Georgi Zhukov, comandante distrito militar de Kiev, do nombrado jefe del Mayor General y viceco de la Defensa.

Meretskov fué comandante distrito militar de Lenin durante la guerra ruso landesa, después de la le otorgó la insignia de la de Lenin. Zhukov dirigi taropas contra los japones la lucha que se libró en lia Exterior en 1939. No anunciado el nombre de cesor en el distrito milit Kiev.

Siguen fracasando los contraataques de los italianos en todos los frentes de Albania

Los griegos han rechazado con todo éxito los intentos reiterados del general Cavallero por obstruir el avance del enemigo

LA ACTIVIDAD DE LA R. F. A.

ATENAS, 12. —(U. P). — Se estima que los griegos tienen éxito en todos sus esfuerzos para detener las contraofensivas lanzadas por los italianos que, recurriendo a nuevos refuerzos, tratan de superar a las fuerzas griegas en los diferentes frentes de Albania.

Atenas tuvo anoche un raid aéreo, sufriendo los mayores perjuicios los sectores pobres del Pireo. En Atenas misma no cayeron bombas. La incursión siguió a los ataques que durante 48 horas llevaron los italianos contra diversos puntos del país, incluyendo seis centros de importancia.

Se cree que estos bombardeos italianos han sido de represalia por los recientes ataques contra los frentes de batalla en Albania, donde, según un vocero, cuarentiséis contraataques italianos han sido "un completo fracaso"; cuéntanse estas operaciones enemigas desde que el general Cavallero asumió el comando en Albania.

Mientras tanto la Real Fuerza Aérea ha anunciado que bombardeó con éxito depósitos militares al Noroeste de Tepelini y en el camino que sale desde esa ciudad hacia el Norte.

COMUNICADO DE ATENAS

ATENAS, 12. —(U. P). — El Ministerio de la Guerra emitió el siguiente comunicado:

"Una acción local con éxito se realizó en una región de 2,000 metros de altura, en que el enemigo fué obligado a ceder importantes posiciones. Cogimos prisioneros y nos apoderamos de una cantidad de rifles automáticos.

"Las baterías antiaéreas griegas derribaron tres aeroplanos italianos".

El Ministerio de Seguridad Pública comunicó lo siguiente: "Los italianos bombardearon a Larissa, en los alrededores del hospital municipal, matando a siete mujeres y siete niños. Bombardearon a Lixouri, aldea de la Cefalonia, sin causar daños. En la incursión de ayer martes sobre el Pireo, una manzana de casas fué destruída, pereciendo más de 20 personas y quedando heridas 11".

NUEVOS PILOTOS LLAMADOS A SERVICIO

BUDAPEST, 12. —(U. P). —La Radio griega ha informado que las autoridades militares griegas han llamado a las armas a los pilotos de la reserva, de los años 1933 a 1935 y también mecánicos de reserva de los años 1930 a 1937.

Los italianos fueron rechazados en la región de Klisura, agrega la Radio, y "el plan del Alto Comando griego progresa de acuerdo con el programa establecido".

PARTE ITALIANA

ROMA, 12. — (U. P).— El 250.o comunicado de guerra dice lo siguiente:

"Frente griego.— Se han registrado escaramuzas de patrullas y actividad de la artillería. En las luchas en los últimos días, la aviación italiana en Albania y la IV escuadrilla aérea se han distinguido particularmente por la ayuda que han prestado a las operaciones terrestres, contribuyendo a la realización de acciones victoriosas.

"Durante el día de ayer formaciones aéreas bombardearon otra vez intensamente y ametrallaron también, líneas de comunicación, obras de defensa y tropas enemigas Objetivos militares en Prevesa y Larisa recibieron impactos.

"Formaciones de cazas atacaron al aeropuerto de Janina desde escasa altura destruyendo 18 aeroplános tipo Gloster que estaban en el suelo. Otros aeroplanos del mismo tipo que trataron de oponerse a la acción de nuestros cazas fueron derribados.

"Uno de nuestros aeroplanos no volvió. El piloto se salvó lanzándose al espacio con paracaídas.

"EXISTE COMPLETA COMPRENSION EN EE. UU. SOBRE LA CAUSA QUE DEFENDEMOS". DIJO Mr. CHURCHILL

Respuesta a una intervención de un representante laborista en la Cámara de los Comunes

LONDRES, 12.— (U. P.) — En la Cámara de los Comunes, el Premier Churchill dijo que ningún representante del Gobierno de Estados Unidos que había visto o cambiado correspondencia se había referido a los objetivos de paz o a la reonstrucción.

Mr. Churchill, contestando al laborista Martín que preguntó si se habían hecho las consultas con Estados Unidos sobre los objetivos de paz y la reconstrucción, manifestó: "Hay una comprensión tan completa en Estados Unidos de la causa por que luchamos y de nuestros propósitos que no recuerdo que en ocasión alguna la cuestión de los objetivos de paz o la de la reconstrucción hayan sido mencionadas por los representantes del Gobierno norteamericano con quienes he hablado o cambiado correspondencia".

DESARROLLO DEL CUARTO CONGRESO SUDAMERICANO DE FERROCARRILES

BOGOTA, 12. — (U. P.). — A las dos de la tarde se efectuó la sesión plenaria del Cuarto Congreso Sudamericano de Ferrocarriles, durante el cual el presidente de la delegación argentina, doctor Guillermo E. Leguizamón presentó una proposición que fué aprobada por unanimidad, por medio de la cual se convierte el Congreso Sudamericano de Ferrocarriles en Panamericano, con intervención de Estados Unidos, Canadá, México y las Repúblicas Centroamericanas y del Caribe. Por este motivo el Congreso procederá a consultar las instituciones técnicas de aquellas países sobre su aceptación. Para sustentar la proposición, Leguizamón pronunció un discurso demostrando la conveniencia de que en el Congreso de Ferrocarriles tomen parte Estados Unidos, Canadá, México, y los países del Caribe, con el fn de dscutr ampliamente todos los problemas que se confrontan con esa materia y adoptar las medidas que se consideren más convenientes.

HOY CONTINUARAN LAS REUNIONES

Mañana continuará en la Biblioteca Nacional el ciclo de conferencias del Congreso de Ferrocarriles, en la cual hablará el ingeniero Arturo Arcilla Uribe sobre el tema "los ferrocarriles colombianos", y la conferencia del viernes próximo estará a cargo del ingeniero Martín Julio Ledesma sobre la obra de los ferrocarriles argentinos en la colonización y el fomento agrícola.

El Presidente Santos ofreció a mediodía de hoy un almuerzo en el Palacio Presidencial en honor de todos los miembros de las delegaciones al Congreso Sudamericano de Ferrocarriles, asistiendo los Ministros del despacho, el Gobernador, Alcalde y altas personalidades y periodistas. A las 5 P. M. asistieron a una recepción especial en la Academia Colombiana de Historia.

COCKTAIL DEL EMBAJADOR CHILENO

BOGOTA, 12. — (U. P.). — El Embajador de Chile en Bogotá, señor Emilio Edwards Bello ofreció hoy un cocktail party en honor de los delegados del Cuarto Congreso Sudamericano de Ferrocarriles, el cual está reunido actualmente en esta ciudad; con asistencia del Canciller Luis López de Mesa el Cuerpo Diplomático, altas personalidades del Gobierno y destacadas personalidades políticas, sociales y numerosos periodistas.

Plumas Parker VACUMATIC con Rombo Azul en el Sujetador de Flecha llevan Garantía Vitalicia
Televisión Total del Contenido de Tinta
Punto suave como la seda
Todas las plumas Parker llevan puntos de oro de 14 K. con dad de Osmiridio
Quink
Parker Quink

MILLONES ACLAMAN A QUINK LA TINTA QUE EVITA LAS DIFICULTADES DE LAS PLUMAS

Cinco ingredientes secretos en cada frasco . . . La nueva tinta Parker Quink, gracias a sus componentes de eficacia asombrosa, disuelve la mugre, las substancias gomosas y la arenilla fina que causan el 69% de las dificultades de las plumas. Quink *limpia la pluma al escribir.*

Diseñada para proteger la Parker Vacumatic . . . Los expertos Parker originaron Quink para protéger las famosas plumas Vacumatic contra los efectos de tintas ordinarias que causan obstrucciones. Esta invención beneficia a *todos* porque hace que cualquier pluma se *limpie al escribir.*

Mejore todas las plumas de la familia . . Compre un frasco de esta maravillosa tinta Quink y haga que todas las plumas funcionen mejor. Y para gozar del mayor placer al escribir, pruebe la Parker Vacumatic con *Garantía Vitalicia* . . con Quink!

Dos clases: Lavable y Permanente

Parker Quink

Las plumas con Rombo Azul llevan garantía vitalicia para su dueño, excepto por pérdida o daño intencionado y están garantizadas en caso de avería, a un cargo de $ 15 para cubrir gastos de franqueo y seguro

DE VENTA EN LOS MEJORES ESTABLECIMIENTOS DEL RAMO

Plumas con rombo azul, $ 450.— $ 400.— Otras desde $

DISTRIBUIDORES EXCLUSIVOS

CURPHEY & JOFRE LTDA.

SANTIAGO: Ahumada 200

VALPAR Esmeralda

Crucero auxiliar inglés "Asturias" llegó a R. de Janeiro

El secretario del capitán formuló declaraciones sobre la captura del "Mendoza"

RIO DE JANEIRO, 12.— (U. P).— Llegó el crucero mercante inglés "Asturias", el cual capturó al buque francés "Mendoza", el 18 de enero de 1941, fuera de las costas del Brasil.

De acuerdo con una declaración del agregado de prensa británico. El "Asturias" no atracará al muelle, sino que permanecerá anclado en la bahía de Guanabara, de acuerdo con las leyes de la neutralidad americana. Se recuerda que el "Asturias" fué la causa de un incidente diplomático entre Uruguay e Inglaterra a comienzos del mes de enero, cuando dicho barco persiguió al vapor "Mendoza" hasta dentro de las aguas territoriales del Uruguay, capturándolo cuando el "Mendoza" se hizo a la mar fuera de las costas del Brasil. El capitán Mr. Mc. Grath. attaché naval británico; subió a bordo del "Asturias", en la bahía de Guanabara.

DECLARACIONES DEL SECRETARIO DEL CAPITAN

Un representante de la United Press también subió a bordo del crucero auxiliar británico; el secretario del capitán manifestó que el "Mendoza" había sido capturado "en la forma más tranquila posible"; agregando que la tripulación del "Mendoza" demostró en todo momento la mayor cortesía"

Agregó que no pudo explicar que hacía el "Mendoza" fuera de las aguas territoriales del Brasil cuando fué capturado por el "Asturias". Tampoco quiso decir a donde fué llevado el vapor francés.

El secretario dijo:: "Por el tiempo que ha pasado desde que lo capturamos, podíamos haberlo llevado a cualquiera parte. ¿No es cierto?

Se negó a confirmar las informaciones de que el "Asturias" detuvo por pocos momentos al vapor brasileño "Tiradentes hace pocos días, para su identificación cerca de Santos.

El vapor "Tiradentes" prosiguió su viaje rápidamente después que el "Asturias" supo la impresión de que la detención era sólo momentánea.

EE. UU.

34.500 GUARDIAS NACIONALES SERIAN LLAMADOS A SERVICIO

WASHINGTON, 12 (U. P.). — El Departamento de Guerra anunció que proyecta llamar a servicio a 34.500 oficiales y soldados de la guardia nacional adicionales para un año de instrucción a partir del 1º de julio.

Se llamarán, según el proyecto, 28.000 en marzo, 6.000 en abril, y 500 en junio. Actualmente se encuentran en servicio más de 200.000 entre oficiales y soldados del total de 242.402.

RUSIA

CONSTRUCCION DE LOS BUQUES DE CARGA TRANOCEANICOS

MOSCU, 12 (U. P.). — Se ha anunciado que los astilleros en Odessa están construyendo para la Rusia Soviética, los dos primeros buques de carga para la travesía del océano impulsados por motores Diesel, y que será lanzado al agua en 1942; tienen una capacidad de 19.000 toneladas y 9.000 HP., y una velocidad de 13.4 nudos. Tendrán un radio de crucero de 10.000 millas, pudiendo hacer el viaje de ida y vuelta a Estados Unidos sin necesidad de aprovisionarse nuevamente de combustible.

IMPORTANTE REVISTA DE N. YORK PUBLICA INTERESANTE ARTICULO SOBRE LA SITUACION DE CHILE

"Look Magazine", en informaciones gráficas y artículos sobre Chile y Perú, destaca la importancia de la lucha democrática que se libra en nuestro país desde 1890

AYUDA ECONOMICA NORTEAMERICANA

NUEVA YORK, 12.— (U. P.)— "Lock Magazine", en su última edición, publica informaciones gráficas y artículos sobre Chile y el Perú, siendo el autor de los artículos Julién Bryan.

Sobre Chile dice: :"Es el país más excitante de Sudamérica. Los que más apasiona es la lucha del pueblo para librarse del pesado yugo de la opresión que ha obligado a generaciones a llevar una triste vida de pobreza, enfermedades e ignorancia. Desde el año 1890, el pueblo ha estado luchando contra los grandes terratenientes en una tentativa para tener un gobierno democrático, que diera salarios con que vivir, y la educación necesaria para prosperar

"El pueblo chileno se encuentra hoy muy cerca de su objetivo. Nosotros podemos ayudarlo a alcanzar su objetivo, rebajando nuestras altas tarifas a su fruta, vino, lana y cueros, lo que aumentaría su cambio en dólares y, la vez, nuestras ventas a Chile. Podemos crear becas en nuestros centros educacionales para centenares de niños inteligentes, formando así amigos y futuros clientes. Podemos facilitar dinero a los chilenos para construír ferrocarriles y levantar fábricas, y ese dinero regresaría a Estados Unidos en pago de máquinas"

En las fotografías se ven desfiles militares, el Presidente Aguirre Cerda, oficinas salitreras, minas y métodos de transporte. Expresa el autor que el ejército chileno es una fuerza progresista de la nación.

SECRETARIO DE COMERCIO DE EE. UU. DIO CUENTA DE LA SITUACION DEL B. DE EXPORTACION E IMPORTACION

Declaró que la institución no ha sufrido pérdida alguna. — Reducción del interés a los 5 millones de crédito ofrecidos a Chile

WASHINGTON, 12. — (U. P).— El Presidente del Banco de Exportación e Importación, Warren Pierson, dijo a la prensa que había sido reducido el interés del crédito otorgado al Banco Central de Chile el 13 de noviembre por la suma de 5.000.000 dólares del 4 al 3.6 por ciento.

Expresó que hasta ahora no se había utilizado de este crédito y que posiblemente Chile no necesite hacer uso de él, porque las crecientes ventas de salitre y cobre probablemente lo hiciesen innecesario.

El Secretario de Comercio, Jesse Jones, como presidente de la Reconstdución Finance Corporation que tiene control del Banco de Exportación e Importación, dió a la prensa un resumen de las operaciones del banco desde su creación en 1934 y dijo que el total de los créditos autorizados ascendía a 666.000.000 dólares. Créditos por la suma de 154.000.000 dólares fueron cancelados o expiraron sin ser utilizados. Han sido efectivamente desembolsados 240.000.000 dólares. Los reembolsos ascendieron a un total de 83.000.000 dólares. Los préstamos pendientes ascienden a 156.000.000 dólares y los compromisos "vivos" ascienden a un total de 272.000.000 dólares.

Señaló Jones que el banco no ha sufrido ninguna pérdida y dijo que se estaba pagando regularmente el servicio de los empréstitos polacos, por un total como de 2.000.000 dólares.

Agregó Jones que favorecería los préstamos federales a los inversionistas norteamericanos que deseen comprar los valores británicos que hay en Estados Unidos, que serán liquidados con el propósito de ayudar a pagar los materiales de guerra.

Triple accidente de aviación en la zona del Canal

Tres aviones militares se perdieron en accidentes casi simultáneos y sólo salvó uno de sus pilotos

ACTUALIDADES

PANAMA, 12 (U. P.)— En forma casi simultánea se accidentaron sobre la zona del Canal, tres aviones de caza del Ejército norteamericano. Uno de los pilotos murió, otro ha desaparecido y el tercero logró descender sano y salvo, haciendo uso de su paracaídas. Los tres aparatos habían partido del campo de Albrook y se encontraban haciendo vuelos de práctica.

El teniente Kinsey, de Grand Rapids, Michigán, que tripulaba uno de los aeroplanos, cayó en la Bahía de Panamá y murió a bordo del destructor norteamericano "Goff" que patrullaba esa zona y que lo recogió.

Por su parte el teniente W. P. Broemel, de Pennington, New Jersey, ha desaparecido desde las 8 de la mañana de las vecindades de Chorrera, situado a 48 kilómetros de Balboa.

Finalmente, el teniente F. J. Sogaard de Solvang, California, descendió sano y salvo en su paracaídas después que el motor de su avión se inflamó y empezó a incendiarse. El aparato cayó en la Bahía de Panamá y se perdió totalmente. El piloto fué recogido del agua por un hidroavión militar.

El último accidente de este género se había registrado el 10 de diciembre en la provincia de Darién, al estrellarse un avión de caza tripulado por el teniente Plosser contra los pantanos sin que el cuerpo del piloto haya podido ser encontrado.

El contraalmirante Frank H. Sadler regresó anoche de una jira de inspección de 12 días que se extendió hasta las Islas Galápagos. Sadler declaró que estas islas eran "excelentes" para instalar una base naval, ya que en ellas abundan los alimentos y el agua. Además, varias de las islas poseen buenas playas aptas para ser utilizadas por pequeñas embancaciones.

EL CANCILLER PERUANO DEMOSTRO GRAN INTERES POR DECLARACIONES DEL MINISTRO DE RR. EE. CHILENO

Estas fueron hechas a su regreso de Lima a la United Press

LIMA, 12. — (U. P.) — El Canciller peruano, Dr. Solf y Muro manifestó a los periodistas que había leído con especial complacencia las declaraciones del señor Bianchi, hechas a la United Press después de su visita a Lima, y añadió:

"Comparto sus apreciaciones referente a la política americana y sobre las ventajas que se dirivarán de la visita efectuada para el afianzamiento de las relaciones peruano-chilenas, y fué un agrado para mí conversar cordialmente, y cambiar ideas sobre los asuntos concernientes a nuestros intereses y los de América.

"La franqueza, el alto espíritu comprensivo y americanista y las relevantes dotes de diplomático del Ministro Bianchi, facilitaron el amplio acuerdo sobre los diversos asuntos políticos y económicos que tratamos en Lima y que fueron concretados en las actas que suscribimos, y que traducen toda una orientación en las relaciones de los dos países.

La Gran Duquesa de Luxemburgo llegó ayer a Washington

Fué hospedada en la Casa Blanca, y el Presidente le ofreció un banquete

LA RECEPCION

WASHINGTON 12. (U. P.) — La Gran Duquesa Carlota de Luxemburgo, acompañada de su marido, Príncipe Félix y de su hijo el Príncipe Jean, llegó hoy del Canadá en visita de dos días al Presidente Roosevelt, hospedándose en la Casa Blanca. Fué saludada en la estación por el Secretario de Estado, Mr. Hull, varios oficiales del ejército y de la armada y funcionarios del Departamento de Estado.

El Presidente ofreció un banquete en honor de la Gran Duquesa de Luxemburgo y de su marido.

Los observadores diplomáticos suponen que el propósito de estos honores es demostrar que Estados Unidos sigue reconociendo la independencia del Luxemburgo, no obstante los planes que tendría Alemania de absorberlo.

La Duquesa y el Príncipe Félix fueron recibidos con ceremonia a su llegada del Canadá, la Sra. Roosevelt los escoltó y acompañó a visitar los sitios interesantes de la capital. El Príncipe Félix visitó el Senado, donde el presidente de la comisión de relaciones exteriores, George, le presentó a Blcom, presidente de la comisión de relaciones exteriores de la Cámara, y Rayburn, speaker de la Cámara de Representantes.

"DIA DE LINCOLN" FUE CELEBRADO CON ENORME ENTUSIASMO EN EE. UU.

El Presidente Roosevelt depositó una corona ante su monumento. — Willkie pronunció un improvisado discurso en Nueva York

NUEVA YORK, 12. (U. P.). — El Día de Lincoln ha sido celebrado en todo el país, principalmente por los republicanos de numerosas ciudades que celebraron comidas.

En la celebrada en Nueva York a la que asistió Mr. Wendell Willkie éste pronunció un discurso improvisado.

Mr. Roosevelt acompañado de su esposa se apersonó ante el monumento de Lincoln donde depositó una corona, mientras una banda de infantería de Marina interpretaba el himno nacional y que una doble línea de soldados y marinos presentaba honores.

Mr. Thomas Dewey pronunció un discurso en el que dijo que los Estados Unidos deben ayudar a las naciones que luchan por la libertad, pero al mismo tiempo deben mantener la libertad en la nación.

En Harrisonburg, Virginia, el Senador Taft reconoció que Mr. Willkie es un dirigente republicano, "pero no hay justificación en ningún precedente ni principio que el candidato derrotado para la Presidencia sea el dirigente titular de un Partido".

En Pittsburgh, Mr. Herbert Hyde, presidente de la Comisión de Programa de la Convención Nacional Republicana de 1940, habló ante 2.000 personas que conmemoraban el día de Lincoln acusando "a los políticos del New Deal de Washington de hacernos victimas de una propaganda viciosa y falseada para excitar las emociones con el fin de que enviemos a la mejor juventud norteamericana a combatir en las guerras europea y asiática, fundándose en la teoría de que podemos salvar la Democracia en el mundo.

Don Ramón Ruiz, Director General de la Liga Internacional de Acción Boliviana, en un discurso pronunciado en el Centro de los Buenos Vecinos, dijo:

"Para los pueblos americanos la figura de Lincoln es sin duda alguna un simbolo de justicia social y humana...

"Los enemigos de la Democracia emplean nuestros puntos débiles para luchar contra la Democracia.

"Bajo las garantías de la democracia algunos intérpretes de los "ismos" extranjeros han podido incluso alzarse a elevadas posiciones.

"Los pueblos de América debieran olvidar sus diferencias y cooperar para mantener los principios de Lincoln".

RUMANIA

SALIDA DEL PAIS DE LOS REFUGIADOS POLACOS

BUCAREST 12. (U. P.). — El último grupo de militares polacos refugiados en Rumania, que se compone de 800 oficiales y 700 soldados, han salido de Rumania con sus familias desde el campo de prisioneros situado al lado este de los Cárpatos, en un tren especial con dirección al oeste, y se entiende que serán repatriados.

Todos los polacos civiles refugiados en Rumania deberán irse a su país o serán obligados a trabajar en un campo de concentración, según las informaciones de un representante de la Cruz Roja, el cual estima que su número es de 4 a 5.000.

DEL INTERIOR

OSORNO, LA FLORECIENTE CAPITAL AUSTRAL, QUIERE SALIR AL MAR

Un camino hasta San Juan de la Costa, donde se levantará un gran balneario, será la nueva ruta desde el Nahuelhuapi Argentino al Pacífico

OSORNO NECESITA GRAN URBANIZACION, PORQUE ES CENTRO PRINCIPAL DE TURISMO

Uno de los proyectos, ya en comienzos de realización, que más interesa a los vecinos de la floreciente ciudad de Osorno, capital de la nueva provincia de su nombre, es, nos parece, el que se relaciona con el camino que unirá a Osorno con San Juan de la Costa, donde se piensa construir un gran balneario.

A UNA Y MEDIA HORA

Uno de los vecinos de Osorno, don Eduardo Ide, con quien conversamos no hace muchos días, nos suministró interesantes informaciones.

La nueva vía de que se trata está ya en parte hecha, unos 30 kilómetros, más o menos. Falta el resto, hasta completar otra cifra igual, porque desde Osorno hasta San Juan de la Costa hay alrededor de 70 kilómetros o poco menos.

Será este un camino complementario desde el límite argentino, por las termas de Puyehue a Osorno.

Será también la vía más corta y expedita durante todo el año, desde el Atlántico al Pacífico.

Unirá los puntos más importantes de turismo de Argentina y Chile; porque partiendo desde el Gran Parque Nacional Argentino de Nahuelhuapi, atravesará la cordillera a la altura no superior a 1,400 metros, pasará por las termas de Puyehue, donde se ha construído un magnífico hotel en el cual se han invertido cerca de 20 millones de pesos y llegará a Osorno.

Luego el camino continuará hacia la costa atravesando los más soberbios panoramas y más de 30 kilómetros de selva subpatagónica, absolutamente virgen, para llegar hasta el mar, punto de término, donde existe una playa de cerca de 5 kilómetros de longitud. Allí se puede contemplar, junto con todas las bellezas marinas, el espectáculo soberbio de los bosques milenarios, jamás hollados por la planta del hombre y donde jamás se ha cortado una rama, ni un árbol y cuya frondosidad llega hasta la misma línea de las más altas mareas.

Esa costa está poblada por riquísima variedad de mariscos, de todas clases, y tiene una fauna pesquera igualmente abundate y variada.

El anhelo de los osorninos es salir al mar y tener un balneario marítimo propio, porque los que ofrece Valdivia son escasos y de playas muy precarias.

Puerto Montt no tiene playas, sino las muy pequeñas de la Isla de Tengo y de Pellucio.

Para el estudio del trazado de este camino los vecinos interesados han erogado este año 20 mil pesos y los servicios públicos del ramo mantienen una comisión de ingenieros que está trabajando en el terreno.

De manera, pues, que los deseos de los osorninos serán pronto una realidad; y su pueblo quedará unido al mar y a sólo una hora y media en automóvil.

OSORNO, CENTRO DE TURISMO

Osorno — nos dice el señor Ide — es, sin discusión, un centro de turismo de la mayor importancia porque se encuentra ubicado, geográficamente, en un punto céntrico que dista, apenas, 80 kilómetros de todos los lagos y demás bellezas panorámicas de la región austral.

Esta circunstancia obliga a Osorno a acomodarse a las necesidades del turismo e irse transformando, poco a poco, en una ciudad atractiva.

El Erario Municipal actual no deja margen para obras de urbanización y ornamentación, pues el escaso presupuesto apenas si ha permitido destinar la exigua suma de 50 mil pesos para esta clase de obras.

Se esima que habría conveniencia nacional en que a Osorno se le den algunas entradas extraordinarias, con el objeto antedicho, como las tiene Viña del Mar, provenientes del Casino y Concepción con la Lotería, para la Universidad.

La afluencia de turistas extranjeros crece de año en año, atraídos por la fama de las bellezas naturales; y sucede que los turistas tienen que tomar, obligadamente, como punto de apoyo para sus excursiones, a la ciudad de Osorno, porque desde aquí parten en todas direcciones, las rutas a los distintos lagos, termas, balnearios y deportes de invierno.

Por estas razones conviene darle a Osorno las características de un centro acogedor para el turista, con hoteles, plazas, parques, jardines, piscinas, etc.

Cremos—terminó diciéndonos el señor Iide — que un impuesto complementario al vino, por ejemplo, de unos 30 centavos por litro podría servir para esta finalidad y rendiría apreciables beneficios, tal vez superiores a un millón y medio de pesos al año, atendido el consumo que de este licor se hace en la provincia.

Esta es una idea que bien podría ser estudiada. — (CORRESPONSAL).

TELEFONO N.o 4427

— VALPARAISO —

CASILLA 109

LA SITUACION DE LAS EMPLEADAS DOMESTICAS PREOCUPA A ALCALDE DE VIÑA DEL MAR, DOCTOR E. GROVE

Ayer visitó el local del Sindicato de este gremio para imponerse de la labor que realiza y conocer aspiraciones de sus socias

El Alcalde de Viña del Mar, doctor don Eduardo Grove V., hizo ayer en la tarde una visita al local del Sindicato de Empleadas Domésticas de esta ciudad, accediendo a una invitación que le hicieran sus dirigentes.

El jefe comunal viñamarino se impuso de la labor de organización que realiza esta institución y a través de la detenida conversación que sostuvo con las directoras pudo conocer sus aspiraciones y necesidades, todas las cuales merecerán una especial atención de esta autoridad.

Tuvimos ocasión de acompañar al doctor Grove en esta visita y, por lo tanto, conocer también cuáles son las aspiraciones de las socias del Sindicato Profesional de Empleadas Domésticas. Todas ellas se refieren a sus condiciones de trabajo, sueldos que se les pagan, alimentación que se les proporciona, viviendas, etc., asuntos que, en realidad, merecen un detenido estudio de las autoridades del Trabajo, pues este gremio está totalmente al margen de aquellas disposiciones que dicen relación con sueldos vitales.

El Alcalde de Viña del Mar ofreció su cooperación a fin de que este Sindicato pueda obtener su Personalidad Jurídica y, asimismo, para el establecimiento de la Bolsa de Trabajo y otras conquistas que en realidad este gremio merece.

MOVIMIENTO MARITIMO

LLEGADAS:

AYER:

MILLABU, de Lota.

MARGARA, de Lota.

HOY:

MAIPO, de Lota.

ALFONSO, de Coquimbo.

MAÑANA:

PEYEHUE, de Talcahuano.

SALIDAS:

AYER:

IMPERIAL, para Nueva York.

JUNIN, para Iquique.

NIGHTINGALE para Nueva York, e intermedios.

ANTOFAGASTA, para Río de Janeiro.

VIÑA DEL MAR, para Punta Arenas, e intermedios.

DON LUIS, para Lota.

HOY:

MARGARA, para Arica, e intermedios.

URUBAMBA, para Talcahuano.

MAÑANA:

ALFONSO, para Coquimbo.

GOYO MARU, para Kobe, e intermedios.

LONTUE, para Arica, e intermedios.

NARUTO MARU, para Hongkong.

Soc. Anón. Marítima Chilena

PROXIMAS SALIDAS:

Vapor "MAIPO", saldrá el Sábado 15 de Febrero,
A LAS 16 HORAS.
PARA GUAYAQUIL E INTERMEDIOS. SITIOS "A"

Vapor "PERU", saldrá el Viernes 21 de Febrero,
A LAS 19 HORAS
PARA GUAYAQUIL E INTERMEDIOS. SITIOS "A"

Vapor "TALTAL", saldrá el Jueves 27
A LAS 19 HORAS
PARA IQUIQUE E INTERMEDIOS.

Vapor "AYSEN", saldrá el Sábado 1.o de Marzo,
A LAS 19 HORAS
PARA GUAYAQUIL E INTERMEDIOS. SITIOS "A"

Informes:
Agentes en Stgo.: CIA. SUD AMERICANAS DE VAPORES
Agustinas 1109
Sub-Agentes: CIA. TRANSPORTES UNIDOS, Agustinas 1042

Liselotte Krauss y Piedade Coutinho de Brasil y Washington Guzmán y Durañona vencieron ayer

Gran duelo libraron Guzmán y el ecuatoriano P lanas en la primera serie de ochocientos metros estilo libre, y Durañona aventajó levemente a l brasileño Pintos. — Las damas brasileñas ratificaron sus cualidades

Una etapa del Séptimo Campeonato Sudamericano de Natación se cumpliE ayer tarde en la piscina de la calle Ocho Norte de Viña del Mar.

El hecho de que la entrada a esta reunión fuera gratuita, hizo que una concurrencia muy numerosa, tal vez formada por 2,500 personas, se congregara en las tribunas que circundan la espléndida pileta viñamarina. que presentaba un imponente golpe de vista. Es sensible que esta concurrencia se haya registrado en una jornada gratuita y que en las anteriores un gran porcentaje del público de ayer, que con su presencia demostró interés por el deporte acuático, no haya aportado su contingente al financiamiento de esta gran justa, que ha congregado a representantes de cinco países y que, difícilmente, volveremos a ver expedirse en piletas nacionales en menos de cinco o seis años más.

Completó la reunión de ayer una representación del conjunto Coral Infantil, de Viña del Mar, que dirige el maestro Muguruza, que interprteó con todo éxito interesantes composiciones, que el público premió con entusiastas aplausos.

A continuación damos a conocer a nuestros lectores detalles del desarrollo de las cuatro series disputadas ayer tarde.

100 METROS LIBRES PARA DAMAS

Esta prueba de damas fué dividida en dos series, compitiendo en ellas un grupo selecto de ganadoras de Argentina, Brasil, Chile, Perú y Uruguay.

Al llamado del juez de partida, en la primera serie se hicieron presente las siguientes nadadoras; María Lenk y Liselotte Krauss, del Brasil; Rosa Zeni, de Uruguay; Jane Mac Farlane, de Chile, y Dora Rhodius, de Argentina.

Al disparo, las cinco competidoras se largaron en una sóla línea, viéndose luego a la altura de los treinta metros, que María Lenk y Rosa Zeni, luchaban bravamente por el primer lugar. Las demás seguían en un sólo grupo. A la vuelta de los cincuenta metros, siempre comandaban el grupo María Lenk, del Brasil, y le seguían Rosa Zeni, a escaso medio metro; en tercer lugar seguía Jane Mac Farlane, de Chile, que luchaba por obtener el segundo lugar para Chile. En los últimos cincuenta metros, la brasileña Lisellote Krauss. en un formidable rush pasó a la punta, manteniendo Rosa P. Zeni, el segundo lugar, seguida muy de cerca de la chilena Jane Mac Farlane; en cuarto lugar, Dora Rhodius, de Argentina. Esta posición no varió hasta el final.

El resultado oficial de esta serie fué el siguiente:

1.o Liselotte Krauss, Brasil, 1.11 5|10.

2.o Rosa P. Zeni, Uruguay. 1.13 2|10. (Record uruguayo).

3 o Jane Mac Farlane, Chile 1.16.

4.o Dora Rhodius, Argentina, 1.16 1|10.

5.o María Lenk, Brasil, 1.16 2|10.

En la segunda serie se presentaron Piedade Coutinho, del Brasil; Irma Bedate, de Argentina; Roxane Vaccaro, de Chile; Isabel Hillis, de Chile; Berda Rhodes, de Argentina, y Amparo Ruíz, del Perú.

Largada la prueba, Piedade Continho, inmediatamente tomó la punta, seguida de Gerda Rhodes (A), y de Irma Bedate, compatriota de esta última. Roxane Vaccaro, Amparo Ruíz e Isabel Hillis, luchaban por los lugares siguientes.

El orden de las competidoras no sufrió alteraciones durante el resto de la prueba, adjudicándose la serie la excelente nadadora del Brasil, señorita Piedade Coutinho con el tiempo de 1.09 igualando el record de su país, en segundo lugar remató Gerda Rhodes seguida muy de cerca de Irma Bedate que obtuvo el tercer puesto.

El resultado de esta serie fué:

1º Piedade Coutinho (Brasil) 1.09.

2º Gerda Rhodes (Argentina) 1.15.9|10.

3º Irma Bedate (Argentina) 1.18.8|10.

4º Roxane Vaccaro (Chile) 1.19.9|10.

5º Amparito Ruíz (Perú) 1.20. 2|10.

6º Isabel Hillis (Chile) 1.22.1|10.

LAS FINALISTAS

De acuerdo con los resultados señalados, se clasificaron finalistas de esta prueba, que esta tarde se definirá, las siguientes nadadoras: Liselotte Krauss (Brasil), Rosa Pérez Zeni (Uruguay), Jane Mac Farlane (Chile), Dora Rhodius (Argentina), Piedade Coutinho (Brasil), Gerda Rhodes (Argentina) e Irma Bedate (Argentina).

LA PRIMERA SERIE DE 800 METROS LIBRES

Se presentaron al llamado del Juez de Partida para competir en la primera serie de los 800 metros estilo libre para hombres los nadadores Ricardo Planas (E.), Washington Guzmán (Ch.), Helmuth von Schultz (B.), Mariano Pombo (A.), y Enrique Rendón (E.).

Un duelo entre el chileno Guzmán y el ecuatoriano Planas fué esta carrera, pues los otros nadadores poco a poco fueron distanciándose y quedaron fuera de toda opción para ocupar los dos primeros lugares en el marcador, ocupando desde los doscientos metros el tercer lugar Enrique Rendón, el cuarto Mariano Pombo y el último el brasileño von Schulz.

Guzmán punteó durante todo el curso de la carrera, pero siempre muy vigilado por Planas, que corría a corta distancia. Cumplidos los setecientos metros, ambos rivales aceleraron la brazada y se entabló una lucha verdaderamente titánica mientras el público gritaba frenético. En los últimos cincuenta metros ambos iban casi en una línea y ya en los metros finales pudo Planas conseguir una leve ventaja; pero Guzmán, dando muestras de su gran espíritu de lucha y clase reaccionó y en plena meta le dió alcance y lo ganó por la tocada de pileta, en medio de una formidable ovación. Tercero, distanciado, fué Mariano Pombo que en los quinientos metros logró dar alcance a Rendón y poco a poco fué aventajándolo, mientras último, lejos, fué el brasileño von Schultz.

El orden de llegada y los tiempos de esta serie fueron:

1º) Washington Guzmán (Ch.), 10.56.8|10.

2º) Ricardo Planas (E.), 10.56. 9|10.

3º) Mariano Pombo (A.), 11. 21.2|10.

4º) Enrique Rendón (E.), 11. 26.9|10.

5º) Helmuth von Schultz (B.), 12.22.7|10.

LA SEGUNDA SERIE

Participaron en la segunda serie de esta misma prueba: Leopoldo Pérez (Ecuador), Enrique Godoy (Chile), José María Durañona (Argentina), José Pinto (Brasil), Gregorio Muza (Chile), y Mariano Alurralde (Argentina).

En los primeros trescientos metros marcó el rumbo de la prueba el argentino Alurralde, seguido por Pérez Pinto, Durañona, Muza y Godoy yendo todos muy agrupados, excepción hecha de Godoy que cerraba el paso ya distanciado. No varió el orden de llegada en los cuatrocientos metros, aunque ya Muza venía quedando un tanto rezagado.

Cuando iban cumplidos quinientos metros el primero en tocar la pileta fué el ecuatoriano Pérez, seguido muy de cerca por Alurralde y a unos dos metros, casi juntos, Durañona y Pinto los seguían. Los chilenos estaban fuera de opción. Pasados los seiscientos metros que tuvieron igual clasificación, Durañona comenzó a apurar y logró llegar primero, pero casi en una línea con Pinto, pues ambos habían logrado quebrar la resistencia de Rendón y Alurralde, que los seguían. En los cien metros finales Durañona y Pinto sostuvieron un emocionante duelo que se definió a favor de Durañona en los últimos metros y por muy escasa ventaja. Tercero llegó el ecuatoriano Pérez, pues Alurralde se agotó y en los últimos lugares los dos chilenos.

Los tiempos marcados por los competidores fueron:

1º) José María Durañona (A.), 11.13.4|10.

2º) José Pinto (B.), 11.14.4|10.

3º) Leopoldo Pérez (E.), 11.20. 9|10.

4º) Mariano Alurralde (A.), 11. 26.6|10.

5º) Gregorio Muza (Ch.), 11. 34.4|10.

6º) Enrique Godoy (Ch.), 11.48.

LOS FINALISTAS

Participarán en la final de esta misma competencia, los siguientes nadadores: Washington Guzmán (Ch.), Ricardo Planas (E.), Mariano Pombo (A.), José María Durañona (A.), José Pinto (B.), Leopoldo Pérez (E.), y Mariano Alurralde (A.).

El "Bolognesi" regresó a Perú, de J. Fernández

Razones de servicio le impidieron aceptar invitación para venir a Valparaíso

Informaciones proporcionadas en la Comandancia en Jefe de la Armada, nos hacen saber que el crucero peruano "Bolognesi" zarpó antenoche, a las 20.30 horas, de la bahía de Cumberlando, en la Isla de Juan Fernández, de regreso al Callao.

La invitación que se hiciera a esta unidad de la Marina de Guerra peruana para venir hasta Valparaíso, no pudo ser aceptada, debido a que, por razones de servicio, este barco debía emprender el regreso a su patria, llevando a los cadetes de los últimos cursos de la Escuela Naval de ese país.

CINCO FINALES Y LA REVANCHA URUGUAY-CHILE EN WATERPOLO SE DISPUTARAN EN JORNADA DE HOY

La séptima jornada del Sudamericano de Natación se disputará esta tarde en la pileta de la calle Ocho Norte de Viña del Mar, y ella ofrece un interés muy especial, ya que se disputarán cinco finales y se jugará la revancha de water polo, entre uruguayos y chilenos, que en el encuentro del martes no lograron superarse.

El programa de hoy se iniciará a las 17 horas con la final de 200 metros pecho para damas, prueba en que intervendrán: María Lenk, Brasil; Margarita Tisserandet, Argentina; Elizabeth Warnken, Chile; Edith Heimpel, Brasil; Anny Hardy, Chile, e Hilda Oerthmann, Argentina.

A continuación se disputarán los 1.500 metros en que intervendrán: J. M. Durañona, Argentina; Washington Guzmán, Chile; José Pintos, Brasil; Ricardo Planas, Ecuador; Mariano Pombo, Argentina; Enrique Rendón, Ecuador; y Mariano Alurralde, Argentina.

En seguida se correrá la final de cien metros estilo libre, para hombres, en que intervendrán los mejores sprinters del continente. Lucharán por el triunfo en esta prueba: C. Noriega Pons, Uruguay; Fonse da Silva, Brasil; E. Serrano, Ecuador; E. Ocampo, Argentina; F. Feitosa, Brasil; A. Becerra, Argentina y H. Von Schutz, Brasil.

La cuarta prueba de la tarde, será la final de cien metros estilo libre para damas, en que correrán: Piedade Cuitinho, Brasil; L. Krauus, Brasil; Rosa Pérez Zeni, Uruguay; Jane Mac Farlane, Chile; Dora Rhodius, Argentina; Gerda Rhodes, Argentina; Irma Bedate, Argentina.

La prueba siguiente es la 100 metros estilo libre para hombres, en la que se clasificaron finalistas: Willy Otto Jordan, Gustavo Nicolich, Uruguay; Luis Alcívar, Ecuador; Carlos Neumeyer, Argentina; Héctor Guerrero da Luca, Ecuador; Alessio Rafo, Argentina y Augusto Vasconcello, Brasil.

Se pondrá término a la jornada acuática de esta tarde, con la revancha de water polo, entre Chile y Uruguay, equipos que formarán así:

CHILE:—

Frigerio
Johnson Zúñiga
Aguirrebeña
Mussa Martínez Niemann
O
N. Abella Valentini Pérez
M. García
Costemalle Castro
Pereira Kliche

URUGUAY:—

Dirigirá este match el juez uruguayo, señor Pedro Olavarrieta.

PLANTA PASTEURIZADORA PARA VALPARAISO

Esta tarde, a las 19 horas, los Regidores de la I. Municipalidad de Valparaíso se reunirán en Comité a fin de estudiar el proyecto del edil socialista doctor Jorge Alvayay, de obtener de la Central de Leche de Santiago la instalación en este puerto de una planta pasteurizadora similar a la que funciona actualmente en Viña del Mar.

Para tratar de este asunto, el Gerente de la Central de Leche, hará hoy un viaje especial a esta ciudad.

LLEGO PETROLERO INGLES "SAN ADOLFO"

En las primeras horas de la mañana de ayer fondeó en este puerto el petrolero británico "San Adolfo", unidad que ha venido a Valparaíso con el objeto de aprovisionarse de víveres y agua.

Este barco permanecerá sólo 24 horas en la bahía de Valparaíso, de acuerdo con las leyes de neutralidad.

ACTA DE LA JUNTA ELECTORAL

En Santiago, a doce de Febrero de mil novecientos cuarenta y uno, a las catorce horas, se reunió la Junta Electoral, bajo la presidencia del señor don Urbano Marín, y con asistencia, además, de don Anselmo Palma Santa María, y del secretario, que subscribe, Eulogio Rubio Flores.

La Junta continuó formando la nómina de los vocales que deberán actuar en las elecciones para Senadores y Diputados, que se verificarán el dos de marzo próximo, designando a las siguientes personas, quienes deberán constituirse, el veintidós de los corrientes, a las dos de la tarde, en los locales que se designarán oportunamente:

SEPTIMA COMUNA

Maestranza

REGISTRO GENERAL DE VARONES

Sección 1.a

Jorge Belloni Schiavetti
Alberto Bravo Lehuedé
Ernesto A. Guzmán Guzmán
Luis Antonio Román Aníbal
Guillermo González Alvarado

Sección 2.a

Marco Aurelio Almazán Aguirre
Julio Cáceres B.
Alfredo Arenas Vivaldi
Tomás Cortés González
Oscar Labatur G.

Sección 3.a

José Santiago Riesco Mac Clure
Juan Eyzaguirre Gormaz
Ernesto del Fierto Muñoz
Paulino Campbell Vicuña
Víctor Gac Moya.

Sección 4.a

Alberto Valenzuela Valdivia
Onías León Gaete
Héctor Rovano Arciego
Julio Rojas Lebrun
Pedro Olmos Cambiaggio

Sección 5.a

Julio Fuenzalida Hurtado
Jorge Díaz Salazar
Modesto Costas Arancibia
Aquiles Riveros Lagos
Ramón Bustos Navarrete

Sección 6.a

Alberto Arriagada Mendoza
Otto Moll Butter
Bernardino Oyanedel Díaz
Ulises Gorigoytía Mardones
Julio Adolfo González Canelo.

Sección 7.a

Miguel Luis Herrera Sanfurgo
Jacobo Jackson Albial
Alejandro Carrasco Pavez
Enrique Campos Yáñez
Julio Zoffoli Montenegro

Sección 8.a

Eduardo Aguirre Richardson
Francisco Carvallo Castellón
Julio Aguayo Blaitt
Carlos Macuer Pérez
Eduardo Rhodis Kimttel

Sección 9.a

Samuel González Foster
Honorio Basaure Araya
Carlos Acevedo Román
Antonio Fernández Martínez
Luis Irineo Pérez Calderón

Sección 10.a

Carlos Contreras Henríquez
Luis Demetrio Pacheco Monsalves.
Anselmo Picart Herrera
Germán Paredes Neira
Honorio Enrique Aguirre Armijo

Sección 11.a

Francisco del Villar Navarro
Marcos Arenas Zamudio
Manuel Almazán Escobar
Exequiel Avendaño Castillo
Alejandro Merino Benítez

Sección 12.a

Jorge Dagnino Ruiz
Juan Araya Salinas
Santiago Acevedo Caviedes
Raúl Hameau Fernández
Luis Alberto Zúñiga Sagredo.

Sección 13.a

Luis Domínguez Urra
José Antonio Villagrán Urra
Oscar Salgado Miranda
Eduardo Camus Burgos
Aurelio Hernández Méndez

Sección 14.a

Carlos Puelma Hernández
Guillermo Acuña Ramírez
Francisco Ernesto Ahumada Garay.
Alfonso Valverde Rojas
Alfredo del Villar Concha.

Secciones 15.a y 16.a

Enrique Carvajal Briones
Jorge Castro Gutiérrez
Raúl Muñoz Rojas
Horacio Contador Sotta
Pedro Díaz Luque.

Sección 1.a permanente

Pedro Ahumada Pérez
José Eduardo García Garcés
Pedro Ortiz Sepúlveda
Carlos Darío Aguirre Armijo
Osvaldo Melo Gorigoytía

Sección 2.a permanente

Raúl Ugarte Corvalán
Humberto Rosales Rozas
Emilio Rodríguez Passi
Isaías Castillo Castillo
Dagoberto Cancino Castillo

Sección 3.a permanente

Jorge Sergio Barrientos Serre
Domingo José Silva Briones
Carlos Zavala Rojas
Ricardo Navarro Bravo
Alejandro Cuadra Lazo

Sección 4.a permanente

Raúl Burgos V.
Manuel Armando Cáceres R.
Humberto Felipe Calderón
Hugo Hernández Méndez
Agustín López Espinoza

Sección 5.a. Perm.

Ernesto Garay Muñoz.
Nicolás Lucos Herrera.
Renato Rivera Cruzat.
Enrique Soto Miranda.
Manuel Vergara Arce.

Sección 6.a. Perm.

Carlos Valdivieso Infante.
Andrés Jaña Donoso.
José Pérez Yáñez.
Enrique Arancibia Sotomayor.
Héctor Gamboa Delgado.

Sección 7.a. Perm.

Ricardo Valdivieso Cifuentes.
Enrique Poupin Grove.
Roberto Concha Carmona.
Manuel Muñoz Maturana.
Armando Mora Pinochet.

Sección 8.a. Perm.

Osvaldo Sotomayor Rivera.
Federico Ascui Pruneda.
Jaime Obrador Barceló.
Pedro Quevedo Gallardo.
Vicente Rodríguez Tagle.

Sección 9.a. Perm.

Juan Alister León.
Carlos Eduardo Matus Ugarte.
José Bascuñán Bascuñán.
Alberto Morell Leslie.
Vicente Passi Mateluna.

Sección 10.a. Perm.

Guillermo Enrique Guzmán Villagra.
Julio 2.o Orellana Orellana.
Alejandro Véliz Espinoza.
Manuel González Arriagada.
Moisés González Herrera.

Sección 11.a. y 12.a Perm.

Manuel María Ramírez Andrade.
Francisco Campos Montecinos.
Pedro Pablo Munizaga Varela
Alberto Baudrend Sepúlveda.
Máximo Schweizer Cabezas.

Sección 13.a. Perm.

Rosendo Cirilo Martínez González.
Julio Herrera Cortínez.
Sergio Parra Muñoz.
Pedro José Pérez Cordero.
Raúl Vicente Rojas Pino.

Sección 14.a. Perm.

Leonidas Lira Duarte.
Jaime Arturo Santa María Santa Cruz.
Juan Armijo Márquez.
Juan Antonio Contreras Pulgar.
Juan Borie Jardel.

Sección 15.a Perm.

Carlos Vallejos Lafuent.
Héctor Augusto Gallegos Utreus.
Guillermo Carreño Araya.
Mario Moraga Montero.
Bismar Luis Valenzuela García.

Sección 16.a. Perm.

Juan Alsina Calderón.
Roberto Mario Socias Dam.
Víctor 2.o Rafael Romero González.
Felipe Martínez Arnais.
Emerito León Méndez.

Sección 17.a. Perm.

Jorge Fernando Pozo López.
Angel Custodio Araya González.
Jaime Guillermo Roth Gibbs.
Pedro Orlando Osorio Osorio.
Gilberto Cornejo Cáceres.

OCTAVA COMUNA.— Universidad. Registro General de Varones

Sección 1.a.

Carlos Mateluna Sandoval.
Manuel Ahumada Navarro.
Carlos Astaburuaga Tocornal.
Ismael Guzmán C.
Pedro Alberto Moya Ulloa.

Sección 2.a.

Héctor Noguera Prieto.
Félix Paredes Miranda.
Ignacio Balbontín Fuenzalida
Salvador Herrera Villalobos.
Humberto Maffioletti Torres.

Sección 3.a.

Luis Cifuentes Lathams.
Eugenio Balmaceda Ossa.
Eduardo Aravena Burgos.
Alberto González Alcérreca.
Lautaro Díaz Vargas.

Sección 4.a.

Pedro Barros Calvo.
Fernando García Huidobro Toro.
Carlos Novoa Zurita.
César de la Cruz Munizaga.
Tomás Pérez Jaramillo.

Seción 5.a.

Agustín Larraín Hurtado.
Rosauro Barrientos Villalobos.
Luis Carmona Alcayaga.
Alberto Galleguillos Martínez.
Víctor Roa Carrasco.

Sección 6.a.

Adolfo Eguiguren Errázuriz.
René Cobo Guzmán.
Carlos Ríos Olavarría.
Carlos Valdebenito Alfonso.

Seción 7.a.

Luis A. Donoso Arriagada.
Carlos Cortés Baeza.
Alejandro Fuentes Calderón.
Eduardo Holley Ovalle.
Carlos Montecinos Barrientos.

Sección 8.a.

Alberto Ariztía Bezanilla.
Alfredo Aldunate Echeverría.
Manuel Gutiérrez Prado.
José Avello Céspedes.
Nabor Silva Porras.

Sección 9.a.

Ismael Montes Ugarte.
Octavio Avilés del Campo.
Nestor Larenas Fuenzalida.
Manuel Opazo García.
César Carvallo Asenjo.

Sección 10.a.

Luis A. Figueroa Pelroz.
José V. Marín Achurra.
Carlos Infante Covarrubias.
Roberto Ossandón Guzmán.
Hernán Díaz Arrieta.

Sección 11.a.

Roberto Doggenweiller Zet.
Ignacio Echeverría Vial.
Alejandro González Salamanca.
Carlos Barrales Escobar.
Hugo Nurua Araya.

Sección 12.a.

Eduardo Vergara Ruiz.
Jorge Fernández Vicuña.
Luis Matus Riquelme.
Isidoro Litvac Recepter.
Demetrio Araya Carrasco.

Sección 13.a.

Alejandro Solar Braum.
Carlos Torretti Rivera.
Alberto Baltra Cortés.
Juan Jacob Hedel Freyman.
Carlos Rabiedo Fontt.

Sección 14.a.

Fernando Guiérrez Mujica.
Enrique Arteaga Undurraga.
Luis A. Fuentes Resin.
Juan Caldera Yáñez.
Juan González Gutiérrez.

Sección 15.a.

Domingo Burgos Oportus.
Alberto Jara Santa María.
Juan Serrano Palma.
Luis Coboz Gormáz.
Alfredo Aranda Ramírez.

Sección 16.a.

Roberto González Molina.
Omar Valdebenito Gutiérrez.
Carlos Fabio Núñez.
Alfredo Aranda Aranda.
Osvaldo Retamal Ramos.

Sección 17.a.

Alberto Ruse Lauwrence.
Carlos Ossa Lynch.
Germán Fuenzalida Fuenzalida.
Benjamín Briones Aliste.
Carlos Rojas Galleguillos.

Secc. 18a.

Oscar Andrade Ramírez.
Luis H. Carvajal Gallo.
Néstor Muñoz Burgos.
Julio Hernández Parodi.
Heriberto Soto Medina.

Secc. 19a.

Vicente Swimbarn Izquierdo.
Jorge Meléndez Escobar.
Artemio Barrientos Vega.
Alfredo Gat Ibáñez.
Manuel Merino Chez.

Secc. 20a.

Jorge Balmaceda Alamos.
Rodolfo Opazo Tocornal.
Agustín Barrientos Díaz.
Alejandro Araya Saavedra.
Ramón Arriagada Irabarren.

Secc. 21a.

Enrique Vallejos Rebolledo.
Carlos Astorga Murúa.
Carlos Morgarán Saavedra.
Olegario Alba Macuada.
Augusto Carmona Riveros.

Secc. 22a.

Gustavo Holley Merino.
Fernando de la Cerda Varas.
Hans Holch Guerrero.
Carlos Pulgar Morales.
Isidoro Labac Mallilot.

Sec. 23a.

Jorge Vargas Escobar.
Emilio Vergara Guerrero.
Luis Ostín Solmer.
Guillermo Sandoval Vivanco.
Juan L. Calderón Zapata.

Secc. 24 a.

Alejandro Romero Aguire.
Jorge A. Muñoz Adamas.
Enrique Concha Escala.
Julio Herrera Rojas.
Eduardo Gustavo Manríquez.

Secc. 25a.

Fernando Larraín Mancheño.
Arturo Ovalle Clark.
Ramón Morales Vallejos.
Raúl Gómez Larrondo.
Luis A. Sanhueza Ganga.

Secc. 26a.

Emilio Barrios Silva.
Manuel Gamboa Valderrama.
Juan Infante Correa.
Mario Pizi Pazi.
Vital Reyes Cisternas.

Secc. 27a.

Emilio Sotomayor Herrera.
Isidro Vergara Vergara.
Agustín Marchant Sepúlveda.
Guillermo Correa Sáez.
Humberto Duchi Cali.

Secc. 28a.

Enrique Cortés Corvalán.
Carlos Cristi Echeverría.
Ramón Salazar Salazar.
Andrés Miranda Cifuentes.
Juan de Dios Torres Poblete.

Secc. 29a.

Antonio Herani Antonio.
Juan Fuentes Núñez.
Oscar Lemón Salas.
Arturo Diomedi Saavedra.
Armando Molina Astudillo.

Secc. 1a. perm.

Raúl Moreira Leteller.
Luis P. Mac Guerrero.
Manuel Sanfurgo Renjifo.
Alberto Díaz Carrasco.
José L. Cortés Robledo.

Secc. 2a. perm.

José Altamirano Pérez.
Felipe Contardo Mora.
Raúl García Valenzuela.
Francisco Canales Osorio.
Roberto Bordalí S.

Secc. 3a. perm.

Aurelio Astorga Gómez.
Gonzalo Pérez de Arce de Canto.
Montezuma Romo Cortés.
Rubén Estrada Bastías.
Raúl Oregunas Sepúlveda.

Secc. 4a. perm.

Jorge Gagllaier Jaramillo.
Eduardo Carmona Acevedo.
Mario Corall Gómez.
Arturo Delfín Rojas.
Hugo Campos Aguilera.

Secc. 5a. perm.

Benjamín Orella Gálvez.
Roberto Salinas Ortiz.
Pedro Alzamora Concha.
Ismael Lira Correa.
Carlos Salinas Vargas.

Secc. 6a. perm.

Lautaro Ojeda Herrera.
Ramón Merino Guajardo.
José Monsalve López.
Raúl Honorato Arenas.
Marcos Andrade Miranda.

Secc. 7a. perm.

Jorge E. Alamos Ramos.
Ricardo Cortés Monroy Carrasco.
Pantaleón Gómez Núñez.
Eduardo Alamos Barros.
Miguel Valdés Varas.

Secc. 8a. perm.

Patricio Balmaceda Osso.
Carlos López González.
Roberto Monsalve Esparza.
Carlos Prieto Aravena.
Julio Robba Oyarzún.

Secc. 9a. perm.

Jorge Yavar Labra.
Gastón Ugarte Corvalán.
Rodolfo Poblete Poblete.
Waldo López Mora.
Eduardo Sepúlveda Zárate.

Secc. 10a. y 11a. perm.

Teodoro Guiser Davis.
José E. Fernández Avarias.
Lincoln García Velasco.
Jorge Swimbur Respaldiza.
Patricio Balmaceda Ossa.

Secc. 12a. perm.

Manuel Godoy Casanova.
Julio Lara Catalán.
Estanislao Duarte Fernández.
Rubén Altamirano Mella.
Miguel A. Cristi Humeres.

Secc. 13a. perm.

Néstor Hiriat Corvalán
René Piteau T.
Rafael Vergara Tagle.
Felipe Beltrán A.
René Fernández B.

Secc. 14a. perm.

Alfredo Fuentes Azócar
Gustavo López L.
Genaro Valdés Rojas.
Roberto Maturana Valenzuela.
Guillermo Leguas Montt.

Secc. 15a. perm.

Manuel Vidal Silva.
Gustavo Baevlswyr Alvarez.
Héctor Constenla Cuevas.
Moisés Macklin Isocovic.
Leoncio Andrade Cabezas.

Secc. 16a. perm.

Humberto Acuña Araya.
Carlos Arriagada Goycochea.
Julio César Chesney Herrera.
Humberto Guzmán Zárate.
Alfonso Guzmán Pozo.

Secc. 17a. perm.

Arturo Oyarzún Andrade.
Jorge E. Rayaete Scaglia.
Víctor Agurto Guzmán.
Manuel Alvarez Alcayaga.
Benito A. Pizarro Rivera.

Secc 18a. perm.

Ascanio Sepúlveda Délano.
Oscar Lucares Espinoza.
Pedro N. Bravo Espinoza.
Rigoberto Albarrán Cerna.
Miguel Teplisky Anocelivic.

Secc. 19.a Perm.

Guillermo Acuña Herreros.
Marcelo Montero J.
Raúl A. Bascuñán Higueras.
Pedro M. García Bonilla.
Luis Silva Alamos.

Secc. 20.a Perm.

Gregorio Pablo Yuri Alard.
Orlando Lizana Muñoz.
Florencio 2.o Castillo.
Germán Grummen S.
Vicente Infante González.

Secc. 21.a Perm.

Sergio del Villar de la Cuadra.
José R. Reyes Zañartu.
Antonio Fabianovic Minic.
Gastón Díaz Bravo
Luis Zegers Tupper.

NOVENA COMUNA. — San Lázaro. — Registro General de Varones.

Secc. 1.a

Enrique Araya Pizarro.
Nicanor Elgueta Narváez.
Osvaldo Martínez Aguirre.
Daniel Muñoz Reyes.
Narciso Rodríguez Mena.

Secc. 2.a

Carlos Zenteno P.
Humberto Aspee Díaz
Ernesto Montes Parada.
Alberto Botinelli Ambroggio.
Francisco Gálvez Cajas.

Secc. 3.a

Juan B. Medel Ruz.
Claudio Oyarzún Moss.
Miguel Tirapegui Aramayo.
Samuel Fernández Montalva.
Víctor Acevedo Lecaros.

Secc. 4.a

Lázaro Díaz Escobar.
Juan 2.o Alfaro Rojas.
Clodomiro Baeza Quiroz
Francisco Briones Acosta.
Alberto Cáceres Alvear.

Secc. 5.a

Ernesto Andrés Hutzfeldt.
Juan E. Gómez Abergel.
Silas Smith Muller.
Joaquín Ortega Folch.
Alfonso Cluenes Fernández.

Secc. 6.a

Oscar Drago Sotomayor.
Carlos Cabrera Estay
Delfín Carreño Aprat.
Antonio Besa Fóster.
Pedro Ruiz Zapata.

Secc. 7.a

Enrique Benítez Labbé.
Juan Martínez Zúñiga.
Armando Canales Cádiz.
Pedro Bannen Maturana.
Eduardo Lorca Vásquez.

Secc. 8.a

Raúl Berstein Berstein
Carlos Aguirre Espinoza.
Tulio Palacios Santis.
Manuel Rodríguez Ibar.
Ramón Ortiz Alvarez.

Secc. 9.a

Arturo G. Bull Rojas.
Juan Mackay Biggs.
Carlos Villarroel S.
Julio Escobar González.
Luis Victorino Bravo González.

Secc 10.a

Oscar Manuel Cruz Pérez
Arturo Cabello Zúñiga.
Luis A. Elguín Martínez.
Benjamín Catalán Yáñez.
Hernán Larraguibel Castro.

Secc. 11.a

Jorge Alfredo Cabello Rivero.
Manuel 2.o Ibarra Vergara.
Miguel A. Toro Contreras.
Florencio Oyarzún Day.
Gerardo Baeza Osorio.

Secc. 12.a

Joaquín Arenas Torres.
Luis Medina Caro
Severo Aravena Román.
Osvaldo Alfonso Soto Castro.
Lorenzo Cáceres Mercado.

Secc. 13.a

José Vallejos Gallegos.
Angel Pizarro Cornejo.
Juan Vivanco Valenzuela.
Domingo Pozo Padilla.
Heriberto Correa Carvajal.

Secc. 14.a

Luis E. de la Barra Cruz.
Juan D. Quintanilla Castañeda
Vctor Cereceda Arancibia
Pedro González Espinoza.
Felipe Pérez Zuñiga.

Secc. 15.a

Alberto Barrientos Vásquez.
Samuel Eyzaguirre Infante.
Rubén Ortega Duarte.
Sergio Gormaz Figueroa
Oscar Cereceda Arancibia.

Secc 16.a y 17.a

Eduardo Eyquem Biaut.
Luis Arturo Valenzuela Martínez,
Armando Urrutia Montero.
Alfredo Hernández Pérez.
Eduardo Escobar Villalobos.

Secc. 1.a Perm.

Emilio Santiago Avila Leal.
Félix Antonio Morales Gómez.
Jorge Inostroza Pozo.
Lorenzo 2.o Carrizo Céspedes.
Leopoldo Palma Sepúlveda.

Secc. 2.a Perm.

Fernando Aldunate Pérez
Luis Alberto García Renault.
Fernando Caldera Ortiz.
Aurelio Olate Albornoz.
Enrique Garcés Alcántara.

Secc. 3.a Perm.

Humberto E. Rivera Vega.
Juan Francisco Bravo Murillo.
Julio Bravo Vallejos.
Nicolás Augusto Pastene Burgeño.
Juan Corbalán Araya.

Secc. 4.a Perm.

Onofre Asalgado Escobar
Oscar Armando López Rojas.
Carlos Alberto Monti Flores.
Enrique López Murillo.
Carlos Ovalle Aravena.

Secc. 5.a Perm.

Juan Augusto Besser Walker.
Carlos Muñoz Ossa.
Arturo Orellana Fuentes.
Alberto Navarro Sanhueza.
Benjamín Valdés Calderón.

Secc. 6.a Perm.

Carlos Salas Riveros
Pedro Alvarez Valdés.
Luis Morales Díaz.
Gilberto Cisternas Chávez.
Oscar Guillermo Mardones Oyarzún.

Secc. 7.a Perm.

Marco Antonio Silva Torrealba.
Osvaldo Larrea Vásquez.
Juan de la Torre Durán.
Guillermo de la Fuente García
Mario Enrique Lillo Lillo.

Secc. 8.a Perm.

Santiago Alamos Pérez.
Oscar Sánchez Urtubia.
Héctor Rhodes Méndez.
Eduardo de la Barra Mon
Eduardo Farías Vicuña

Secc. 9.a Perm.

Francisco Bravo Tapia.
Manuel Humberto Meneses May.
Abel Montero Rojas.
Julio Alberto Morales Miranda.
Arturo Raynaldo Llanos Godoy

Secc. 10.a Perm.

Romelio Gómez González.
Gabriel León León.
Arturo Valdivia Oyarzún
Pedro Caballero Ubeda.
Pedro Alejandro Caballero Caballero.

Secc. 11.a perm.

Carlos Anrique Acevedo.
Guillermo Lorca Ortiz.
Carlos Latorre Blest.
Manuel Cancino Godoy.
José Norambuena Cáceres.

Secc. 12.a perm.

Carlos Barros Vergara.
Luis Valdés Benavides.
Octavio Tamargo Flores.
Raúl A. Délano.
Héctor E. Herrera Rilfo

Secc. 13.a perm.

Ernesto Calvo Martínez.
Luis Roberto Ciudad Ciudad.
Enrique Vásquez Valencia.
Guido Chacón Mac-Taggart.
Telésforo Carrasco Candia.

Secc. 14.a perm.

Osvaldo Augusto Peredo Paredes.
Julio Eleodoro Vivanco García Moreno.
Julio Pantoja Lepeley.
Isaías Pimentel Alvarado.
Enrique Bascuñán Quezada.

Secc. 15.a perm.

Lorenzo Valdés Ortiz.
Marco Aurelio Campos Ravest.
Rodolfo Guerra Muñoz.
Lorenzo Ortueta González.
José Manuel Martínez Martínez.

Secc. 16.a perm.

Dagoberto Zavala Bustos.
Raúl Gaete Carmona.
José Zamorano Zamorano.
Juvenal Ernesto Yáñez Gaete.
Carlos Armijo González.

Secc. 17.a perm.

Claudio Arnaldo Salinas Espinoza.
Julio Salinas Espinoza.
Enrique Alba Fouchaux.
Juan Sommers A.
Hernán Antonio Bastías Neira.

Secc. 18.a perm.

Eduardo Martínez Zúñiga.
Raúl Muñoz Sánchez.
Urbano Pulgar.
Ricardo Inchautegui Belela.
Fulgencio Berríos Mella.

Secc. 19.a perm.

Hernán Matte Manzano
Heriberto Frías Gross.
Raúl Alberto Quijada.
Luis Correa Pizarro.
Roberto Núñez Bernales.

Secc. 20.a perm.

Alberto Gallardo Asagra.
José Luis Gallardo Venegas.
Rafael Palma Espinoza.
Rafael Guttman Chernik.
Guillermo Le Fort Ramírez.

Secc. 21.a perm.

Rubén Quinta Arias.
Raúl Nercaseaux Muñoz.
Idelfonso Tapia Tapia.
Benedicto Pacheco Cariceo.
Ricardo Francisco Troncoso Larena.

Secc. 22.a perm.

Carlos Andrade Geywitz.
Herminio Martínez Quezada.
Carlos Roldán Valenzuela.
Leopoldo San Martín Lagos.
Saturnino Suárez Logal.

Secc. 23.a perm.

Isaías Slachersky Rosenblaig.
José Topelberg Goldfar.
Gregorio Bello Bello.
Manuel Guillermo Adaro Didier.
Enrique Chait Waiss.

Secc. 24.a perm.

Cirilo Castro Cohen.
Luis Alberto Coleman Scholz.
Arturo Menanteaux Loyola.
Oscar Jorge Moreno Escobar.
Valentín Monreal Maldonado.

Secc. 25.a perm.

Luis Alberto Hidalgo Valencia
Emiliano Benjamín Fellú Correi.
Alberto Munita Becerra.
Oscar Sanhueza Arias.
Oscar Labra Retamales.

Secc. 26.a perm.

Carlos Fernandois Rossis.
Osvaldo Enrique Muñoz Mancilla.
Miguel Fernández Barahona.
Germán Venegas Ruiz.
Fernando Contreras Tapia.

Secc. 27.a perm.

Armando Appelgreen Díaz.
Jaime Socias Mayol.
Leonidas Torres Torres.
Armando Fasola Casuni.
Manuel Pérez Ramírez.

Secc. 28.a perm.

José H. Urriola Pavez.
Ruperto Quintana Gacitúa.
Fermín Berríos Marchant.
Ambrosio Ravanales Ortiz.
Víctor Quiroz Pérez.

Secc. 29.a perm.

Filadelfo 2.o Vera Díaz.
Edmundo Barroza López.
Alfonso Fuenzalida Torrealba.
Efraín Arturo Sepúlveda Carrasco.
Luis Villablanca Cofre.

DECIMA COMUNA

Parque Cousiño.— Registro General de Varones

Secc. 1.a

Luis Lorenseti Espinoza.
Osvaldo González Araya.
Ricardo Rivera Marín.
Nemesio Santander Riveros.
Florencio Urmeneta Muñoz.

Secc. 2.a

Armando Castro Hernández.
Carlos Lagos Inostroza.
Alejandro Arellano Ferrada.
Efraín Núñez Valenzuela.
Alejandro Quezada Cuazon.

Secc. 3.a

Humberto Salgado Salgado.
Manuel Bustamante Ibáñez.
Daniel Farías Bustamante.
Arturo Zavala Goya.
Víctor Velásquez Calderón.

Secc. 4.a

Justo P. Aravena Mujica.
Miguel Alvarez Rojas.
Fernando Domínguez Barros.
Rogelio Núñez Valenzuela.
Pedro Valladares Muñoz.

Secc. 5.a

Octavio Bastías Neira.
José Madrid Jaramillo.
Humberto Abarza Mendoza.
Julio Green Garrido.
Juan Villagrán Guzmán.

Secc. 6.a

Mario Bórquez Montero.
Luis Moreno Ramírez.
Pedro Capetillo Zamora.
Valeriano Peredo Ramírez.
José A. Muñoz González.

Secc. 7.a

Enrique Jiménez Berguesela.
Huberto Carré Veloso.
Luis Ugarte Silva.
Domingo Farías Bustamante.
Julio B. Ramírez Letelier.

Secc. 8.a

Juan A. Inostroza Cid.
Adrián Flores Valdés.
Osvaldo Schaerer D.
Archibaldo González Rodríguez.
Eduardo Ramo Romo.

Secc. 9.a

Pedro Madariaga Jaramillo.
Alberto Carvallo Castellón.
Arturo A. Echani Sánchez.
Alejandro Blavi Adri.
Luis A. Neira Neira.

Secc. 10.a

Leonardo Ferrer Olate.
Alfredo Franco Aceituno.
Carlos Olivares Herrera.
Rodolfo Olivares Herrera.
Hilarión Guijón Hernández.

Sección 11.a

Juan Luan Bernal.
Vicente Meléndez Ortiz.
Adolfo Amalle Silva.
Raúl Díaz San Martín.
Manuel Sepúlveda Alvear.

Sección 12.a

Raúl Catalán Olea.
Raúl Figueroa Honorato.
José M. Jofré Rosas.
Luis Solís Jara.
Francisco Albornóz Riquelme.

Sección 13.a

José T. Moreno Leiva.
Luis Alvarez Ramírez.
Humberto Concha Bustamante.
Zorobabel Panguelley Meza.
Carlos Baeza Contreras.

Sección 14.a

Jorge E. Cabezas Cisternas.
Enrique Carreño Capetillo.
Emilio Avila Canelo
José B. Aguayo Quijada.
Luis A. Morales Pozo.

Sección 15.a

Juan Abarza Rodrigán.
José R. Carranza Abarca.
José Lara Padilla.
Luis Ferrollano Centosso.
Juan D. Salas Pinilla.

Sección 16.a

Juan Espinoza Marchant.
Antonio Cifuentes Soto.
Tomás Inglis Matte.
Luis Amor Valdivieso.
Clodomiro Jerez Jerez.

Sección 17.a

Alberto Guajardo Rojas.
Manuel Núñez Astudillo.
Oscar Contreras Luna.
Alfonso Ojeda Castillo.
Luis Morales Zúñiga

Sección 18.a

Temístocles Molina Maluenda
José Lizana Vidal.
Alfonso Ibarra Gatica
Modesto Santibáñez Díaz.
Juan Torres Astillería.

Sección 19.a

Juan Gutiérrez Núñez.
Armando Gutiérrez Pino.
Jaime Otero Silva.
Salvador Quezada Leyton.
Pedro Gutiérrez Cornejo.

Sección 20.a

Edmundo Quintana Escobar.
Tomás Díaz Iturrieta.
Rigoberto Arriagada Arriagada.
Enrique Corvinán Saurot.
Juan Díaz Ramírez.

Sección 21.a

Alberto Aedo Lagos.
Francisco Salgado Núñez.
Roberto Hidalgo Román.
Juan B. Naranjo Fuenzalida
Miguel Valdivieso Serrano.

Sección 22.a

Julio Leyton Gamboa.
Nicolás Becerra Lobos.
Ricardo Guerrero Olivos.
Manuel Hormazábal Morales.
Miguel Jara Azócar.

Sección 23.a

Javier Galleguillos Moya.
Humberto Rivera Cruz.
Eleazar González Sepúlveda.
Ernesto Rocha Henríquez.
Juan Pérez Muñoz.

Sección 24.a

Salvador Gálvez Elgueta.
Francisco Amador Ordenes.
Nemesio Núñez Valenzuela.
Luis Calderón Cortés.
Vicente Alvarez Núñez.

Sección 25.a

Germán Aburto Sepúlveda.
Manuel Zarricueta Marcoleta.
Urbano Barrientos L.
Guillermo Arias Góngora.
Fernando Matus Godoy.

Sección 26.a

Adolfo Molina Díaz.
Manuel Dinamarca Garcés.
Eugenio Suazo Durán.
Humberto Fernández Baeza.
Juan Astudillo Flores.

Sección 27 a

Laureano Cifuentes González
Germán Picó Cañas.
José Ruiz Pricio.
Pedro Ibarra Ibarra.
Francisco Salgado Espinoza.

Sección 1.a. Perm.

Alfredo Marín Rodríguez.
Emilio Bobadilla Béaz.
César del C. Belmar Ortiz.
Ismael Barrera Ortiz.
Gregorio Mondaca Venegas

Sección 2.a. Perm.

Luis Mansilla Chacón.
Manuel Pavez Pérez.
Eduardo Fuentes Valdivieso.
Gabriel Cornejo Marín.
Humberto Leyton Rojas.

Sección 3.a. Perm.

Miguel Ortiz Vásquez.
Raúl Labarca Fuentes.
Orlando Alvarez Erazo.
Manuel Oyarzún Núñez.
Pedro Contreras Arias.

Sección 4.a. Perm.

Humberto Rubio Valenzuela.
Héctor Candia Bahamondes.
Guillermo Bassardo Donoso.
Oscar González Martínez.
Miguel Ruiz Moreno.

Sección 5.a. Perm.

Gumercindo Cáceres Gutiérrez
Oscar Marín Rodríguez.
Juan Pozo Pozo.
Antonio Alvarado Muñoz.
Rafael Cuchal Emilio.

Sección 6.a. Perm.

Gustavo García Portigo.
Eleodoro Albornoz Sepúlveda.
Nicolás Barboza Peralta.
Segundo Canales Silva.
Héctor de Petris Jesel.

Sección 7.a. Perm.

Luis Becerra González.
Luis Díaz Montecinos.
Rolando Guzmán Alvarez.
Waldo Arcaya Vargas.
Luis Palominos Parra.

Sección 8.a. Perm.

José Urra Stuardo.
Luis Araya Tapia.
Juan Díaz Hans.
Belisario Oggaz Medina.
Luis A. Tapia Salinas.

Sección 9.a. Perm.

Alfonso Fuentes Neira.
Alberto Cáceres Espinoza.
Julio Andoni Vargas.
Eliseo Espinoza Orellana.
Gilberto Bravo Guzmán.

Sección 10.a. Perm.

Víctor Ponce Riveros.
Leonidas Muñoz Garrido.
Eduardo Flores Vielma.
Francisco Baeza Díaz.
Gregorio Ramos Valdivia.

Sección 11.a. Perm.

Mario Bravo Guzmán.
Herminio Salas Santander.
Eduardo San Martín Canales.
Alberto Escobar González.
Raúl Urzúa Salgado.

Sección 12.a. Perm.

Guillermo Arias Arias.
Eudoro González Barrera.
Pedro Carvacho Ca
Carlos Moyano Jara
Alejandro Campos Ca

Sección 13.a. Perm

Daniel Honorato Ara
Hernán Anguita Solís
Rafael Aceval Cerda
Domingo Cruz Sandoval
Froilán Barrera Bar

SECC. 14.a PERM

Ignacio Barceló Varg
David Castro Gonzále
Raúl Elgueta Arenas
Francisco Maldonado
nado.
Juan Valenzuela Ari

SECC. 15.a PERM

Ricardo Mandiola Mar
Desiderio Aguayo Vid
Máximo Oyanedel Co
Enrique Monreal M.
Enrique Escudero G

SECC. 16.a PERM

Ernesto Flores Ca
Alberto Fuentes Mar
Raúl Acuesta Cabello
Luis Castro López
Luis A. Quiroz Navarro

SECC. 17.a PERM

Manel Bustamante Es
Juan Abarca Jiménez
Manuel Armijo Cor
Luis A. Ossio Núñez
Luis Avila Aguilera

SECC. 18.a PERM

Pedro Capetillo Yáñez
Robinson Díaz Rivera
Blas Alarcón Pérez
Ricardo Meyer Bravo
Hermógenes Letelier

SECC. 19.a PERM

Raúl Lobos Rojas
Teófilo Astudillo Lun
Alejandro Olivares R
Leoncio Arancibia Pé
Carlos Midler Barr

SECC. 20.a PERM

Enrique Arias Góngora
Alfonso Azócar C.
Juan B. Cruz Torres
Daniel Campusano M
Moisés Chavez Solís

SECC. 21.a PERM

Eugenio Grandi Gaja
Armando Fernández C
David Román Silva
Aníbal Aguilera Val
José B. Araya Flores

SECC. 22.a PERM

Abelardo Arriaza Ara
Pablo Cabezas Arr
Rodolfo Melo Lizana
Roberto Campos Zam
Eduardo Ramírez G

SECC. 23.a PERM

Luis Ravanal Orm
Armando Pradenas P
José Arjona Rojas
Luis Bravo Rojas
José Zurita Gamboa

SECC. 24.a PERM

Antonio Piñeiro Gallar
Félix Gagliardo Jara
Alejandro Zegers S.
Francisco Gajardo M
Bernardo Amigo Ma

SECC. 25.a PERM

Jorge Zamora Messina
Nilo Pérez Gallardo
Juan Vargas Vargas
Eduardo Lavín Báez
Eduardo Muñoz Cifu

SECC. 26.a PERM

Pablo Santibáñez Vásq
René Chacón Cáceres
Luis E. Délano Díaz
Armando Castañeda F
Juan de la C. Arria

SECC. 27.a PERM

Raúl Castañeda Mel
Samuel Contreras Ner
Humberto Alvarez C
Fidel Catalán Gon
Roberto Escobar V

SECC. 28.a PERM

Arturo Allende Silva
Daniel Reyes Calle
Manuel Santana Var
Daniel Castañeda F
Manuel Pazos Fern

SECC. 29.a PERM

Audilio Alvarez Vega
Evaristo Benavides M
Daniel Fernández E
Juan de la C. Espin
Ciro Carvajal Prado

SECC. 30.a PERM

Leonidas Bustos Ab
Raúl Morán Frías
Sebastián Guzmán A
Luis Ramírez Corales
Luis Méndez Venegas

SECC. 31.a PERM

Oscar Gazitúa Aro
Luis Lara Pozo
Pedro Pablo Araven
Octavio Celares G
Luis Riveros Mu

SECC. 32.a PERM

Francisco Javier Ag
Rolando Aros Ara
Mario Arancibia Ló
Luis H. Guzmán C
Justo Hidalgo Mor

SECC. 33.a PERM

Humberto René P
Pastor Zamorano R.
Luis Arturo Arac
Juan Castillo Barr
Oscar Letelier Silva

SECC. 34.a PERM

José Tello Escalona
Antonio Espinoza C
Jorge Fernández R.
Manuel Elías Jara
José G. Guzmán

SECC. 35.a PERM

Jorge Rodríguez P
Víctor Fidel Díaz
Modesto Beriño Ort
Germán Víñez R
Manuel Saavedra R

SECC. 36.a PERM

Pedro Inostroza Ri
Alberto Pavez Pavez
Luis Correa Beltrán
Ramón del Real
Juan 2.o Schaffino

SECC. 37.a PERM

Ernesto Moya Ab
Juan B. Carrizo R
Domingo Barveglia
Aurelio Simonetti
Guillermo Miranda

SECC. 38.a PERM

José Miguel Ram
Carlos Espinoza R
Manuel Eloy Zam
Jorge Albarrán C
Mariano Dalbora L.

SECC. 39.a PERM

Salomé Castillo A.
Roberto Martínez A
Carlos de la Barra
Pedro Nolasco de la
Alberto Salazar M

Se levantó la sesión
Urbano Marín. A. P
ta María. E. Rubio F
rio.

DAVIS & CIA.

IMPORTADORES

ESTABLECIDOS EN 1899

1541 1941

EQUIPOS PARA OFICINAS

Máquinas de escribir Underwood; sumadoras y máquinas de contabilidad Sundstrand; calculadoras Monroe; muebles archivadores, tarjeteros y duplicadoras Roneo; máquinas para dictar-transcribir y máquinas para dirigir sobres; lámparas, porta-copias sacapuntas, corcheteras. Toda clase de equipos y accesorios para oficinas; Cintas para máquinas; papeles carbónicos, secantes, para cartas y aéreos; encendedores automáticos, plumas-fuentes, tinta, lápices, gomas, pasta para pegar y demás útiles para escritorio

EQUIPOS RAYOS X Y ELECTRO MEDICOS

Aparatos de Rayos X y Fisioterapia General Electric; películas para Rayos X marca Dupont; equipos y accesorios de cirugía McKesson y Scanlan-Morris; instrumentos médicos American Cystoscope; ligamentos Davis & Geck; guantes de goma Massillon.

NEUMATICOS Y ACCESORIOS PARA AUTOMOVILES

Neumáticos, cámaras y ruedas General y General Jumbo; accesorios para automóviles General Motors y G-M-Co; neumáticos de aviación.

Automóviles y camiones Chevrolet.

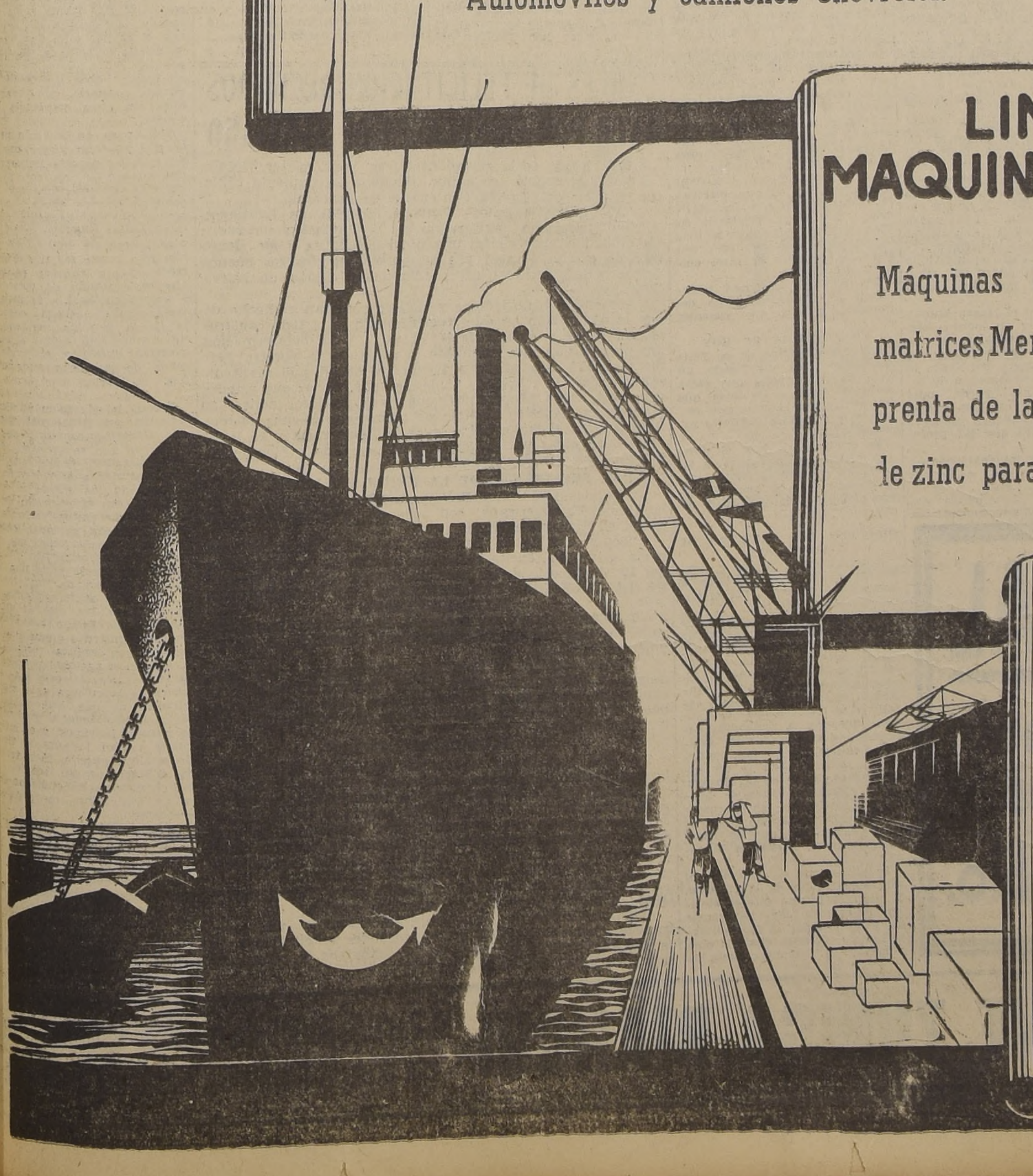

LINOTIPIAS Y MAQUINARIAS DE IMPRENTA

Máquinas Linotipias, accesorios, repuestos y matrices Mergenthaler; equipos y accesorios de imprenta de la National Paper & Type Co.; planchas de zinc para fotograbado; matrices de estereotipia.

COSMETICOS Y DROGAS

Artículos de tocador J. B. Williams; cosméticos Tattoo, Princess Louise, Parisette; esmaltes para las uñas Peggy Sage; Tónico Coregen, Sales Kruschen, Laxante Ex-Lax; aceites esenciales y colorantes Lueders; drogas Merck (EE. UU.); termómetros, balanzas, tela adhesiva, guantes depilatorios. etc.

Fallo sobre la 2.a senaturía de Stgo. ha sido emitido

Declara el mejor derecho del candidato comunista

EL ARBITRO

A última hora, hemos tenido conocimiento de que el señor Eliecer Mejías, vicepresidente del Partido Radical, entregó el fallo arbitral que se le encomendó, sobre el mejor derecho para optar al segundo lugar de la lista de Izquierda a la senaturía de Santiago. Este fallo sería favorable al Partido Comunista. En consecuencia, don Carlos Contreras Labarca figuraría en el segundo lugar y don Leonidas Leyton, en el tercero.

LA JUVENTUD RADICAL INAUGURA NUEVO LOCAL

El sábado 15 del presente, la Juventud Radical de Santiago inaugurará oficialmente su nuevo local social, situado en la calle Bandera 574 (altos).

Después de una sesión solemne que tendrá el Consejo Provincial, el Ejecutivo ofrecerá una comida en los comedores del club social.

A estos actos han sido invitados especialmente las autoridades del partido, parlamentarios y candidatos del radicalismo santiaguino.

Todo asunto relacionado con estas actividades, lo atienden los miembros del Ejecutivo, todos los días, de 18 a 21 horas, en su local de Bandera 754.

PARTIDO RADICAL

FERROVIARIOS DE SAN BERNARDO. — Presidida por el titular señor Pedro Venegas D., sesionó este organismo.

El señor Guerra dió cuenta sobre asuntos internos del Consejo Ferroviario, manifestando que se ha hecho imposible llegar a un entendimiento para ir a una pronta solución sobre la reorganización de dicho Consejo San Bernardo. Fué aprobada por unanimidad. El señor Santiago González F., delegado de la Guardia de Vigilancia de la Maestranza, dió cuenta sobre pérdida de materiales del recinto de la Maestranza, manifestando que esto es un mal entendido o una mala política, porque es imposible que salgan materiales fuera del recinto de la maestranza, ya que está sometida a una minuciosa vigilancia.

FALANGE NACIONAL

PROCLAMACIONES

El próximo domingo se realizarán tres proclamaciones correspondiéndole a Tomás Reyes en Talca; a Alberto Colvin en Concepción y José Walker en Temuco. A estos tres actos asistirán dirigentes nacionales del Movimiento.

En el curso de la próxima semana se efectuarán en Santiago dos concentraciones en la que será proclamado el Presidente Nacional, Manuel A. Garretón W.

Hoy, a las 22 horas, se efectuará la transmisión radial que realiza el Departamento de Propaganda todos los días jueves de 22 a 22.15 horas, por las tres ondas de Radio La Cooperativa Vitalicia.

LISTA N.o 1

Señor Conservador de Bienes Raíces de Santiago

PRESENTE:

Roberto Silva Lafrentz, empleado, y Domingo Roa Aburto, empleado, ambos de este domicilio, Huérfanos 1540, en nuestra calidad de Presidente y Secretario Departamental del Partido denominado Vanguardia Popular Socialista, a Ud. decimos:

Que de acuerdo con lo prescrito en la Ley Electoral, venimos en presentar la siguiente lista de candidatos a diputados por el PRIMER DISTRITO del Departamento de Santiago:

Jorge González von Marées
Pedro Foncea Aedo
Sergio Recabarren Valenzuela
Roberto Vega Blanlot

Los candidatos irán en la lista en el mismo orden que se expresa.

Por tanto, rogamos a Ud. se sirva tener por presentada esta lista, para todos los efectos legales.

Santiago, 11 de Febrero de 1941.

R. Silva Lafrentz, presidente; Domingo Roa, secretario.

Certifico: que el presidente y secretario, firmaron ante mí. Santiago, 11 de Febrero de 1941. E. Rubio F., Conservador de Bienes Raíces.

Ha renunciado el candidato liberal a senador de Stgo.

El señor Francisco Bulnes se ha colocado a la disposición de su partido

LAS CAUSAS

Desde hace varios días, ha venido circulando el rumor de que el señor Francisco Bulnes Correa ha renunciado a la candidatura a senador por Santiago, para la cual fué proclamado oportunamente por el Partido Liberal.

Se fundaría esta renuncia en el resultado de los cálculos electorales que habrían hecho dirigentes de su campaña, los que demostrarían que la Derecha no está en condiciones de asegurar la elección de un senador liberal, pues las mayores probabilidades estarían en favor de los candidatos conservadores.

Ayer conversamos sobre este particular con un conocido dirigente liberal, quien nos manifestó que el propio señor Bulnes le había confirmado la noticia.

Por nuestra parte, conversamos con el señor Bulnes, quien nos dijo lo siguiente: "Lo que hay sobre este asunto es que yo tengo el concepto de que, si una persona es elegida para un cargo, debe servirlo con la mayor eficiencia y dedicación. Yo me siento enfermo, y he manifestado a los dirigentes de mi partido que, si hay otro correligionario que pueda reemplazarme en la candidatura, pueden disponer de ella; pero les he advertido también, que estoy a la disposición de mi partido: lo que él disponga, será acatado por mí".

RADICALES DE LLAYLLAY INSISTEN A FAVOR DEL CANDIDATO SR. SIMKEN

Hemos recibido algunas comunicaciones de Llay Llay, en que los señores Elías Lazen y N. Briones, firmantes como presidente y secretario de la Asamblea radical, manifiestan que, no obstante el acuerdo de la Junta Central Radical, contrario a la inclusión del señor Carlos Simken Hidalgo, como candidato a diputado, ellos insisten en llevarlo a la elección de marzo.

PARTIDO SOCIALISTA DE TRABAJADORES

SECCIONAL CONCHALI. — Se ha constituido en Conchalí, el comité pro candidatura por el segundo distrito, de Emilio Zapata Díaz.

Este comité atenderá diariamente, de 20 a 22 horas, en el local del Partido Socialista de Trabajadores, Avenida Independencia N.o 2994.

LISTA N.o 2

Señor Conservador de Bienes Raíces de Santiago

PRESENTE:

El Partido Laborista Proletario, con todo respeto al señor Conservador de Bienes Raíces, expone:

Que de acuerdo con lo prescrito en la Ley Electoral, venimos en presentar, la siguiente Lista de Candidatos a Diputados, por el PRIMER Y TERCER DISTRITOS DEL DEPARTAMENTO DE SANTIAGO:

POR EL PRIMER DISTRITO

1.—Manuel Silva Cuadra;
2.—Pedro Pulgar Gómez;
3.—Armando Chouteau Manterola.

POR EL TERCER DISTRITO

1.—Alfonso Pulgar Gómez.

Los candidatos irán en la Lista en el mismo orden que se expresa.

Quedarán a cargo de los trabajos electorales, en el Departamento indicado, los señores Manuel Silva Cuadra, como presidente, y Armando Chouteau Manterola, como secretario.

Por tanto rogamos a Ud., se sirva tener por presentada esta Lista, para todos los efectos legales.

Santiago, 11 de Febrero de 1941.

M. Silva C., presidente; A. Chouteau M., secretario.

Certifico: que el presidente y secretario, firmaron ante mí. Santiago, 11 de Febrero de 1941. E. Rubio F., Conservador de Bienes Raíces.

AMERICA Y EL "NUEVO ORDEN SOCIAL, ECONOMICO E INTERNACIONAL" DESPUES DE LA GUERRA

UNA HORA DE CONVERSACION CON EL INTERNACIONALISTA CHILENO DON. ALEJANDRO ALVAREZ

Por GUILLERMO FELIU CRUZ

Don Alejandro Alvarez con el uniforme de miembro del Instituto de Francia, del cual es el único representante de habla española y portuguesa.

Después de veinte años de ausencia se encuentra en Chile el célebre jurisconsulto don Alejandro Alvarez. Este hombre, que ha llenado con su ciencia las principales academias de Europa, que ha figurado en los más renombrados institutos, como autoridad indiscutible en materias de Derecho, y que ha sido consejero de casi todos los Gobiernos del Viejo Mundo, llega a su patria cuando ha visto el derrumbe de la ciencia. A los seis meses de declarada la guerra, abandonó París. Debía hacerse cargo el 1.o de enero de este año de su alto puesto de miembro de la Corte Internacional, pero el organismo desapareció al estallar el conflicto. Era árbitro en las diferencias de Hungría y Checoeslovaquia, designado por esos dos Gobiernos, y vió desaparecer esos dos Estados absorbidos por Alemania. Ha dejado en Francia sus libros y sus papeles, sus colegas y sus cursos universitarios. "He dejado, nos dice, algo que para mí tiene una satisfacción personal y un gran interés: mis propias obras. A ellas había agregado las que se han basado en las mías y todavía aquellas en las cuales se hacen comentarios de importancia sobre mis opiniones jurídicas. Son más de mil volúmenes".

El señor Alvarez dice todo esto con una sencillez admirable, sin pretensión alguna. Se encuentra en una edad en la que ya no pueden caber ambiciones. ¿Qué no ha sido el señor Alvarez en Europa, como hombre de ciencia? ¿Qué distinciones no se le han otorgado? Lo que admira es su modestia.

El señor Alvarez cuenta con setenta y dos años de edad. Su fisonomía es agradable y seduce la agilidad vibrante de su espíritu. Habla con entusiasmo, pero luego parece como recapacitar en sus ideas y es, entonces, cuando derrocha un verdadero torrente de ideas.

Le hemos ido a buscar a su residencia en el Hotel Crillón, y al anunciarnos baja de sus aposentos, y después de saludarle y expresarle el objeto de nuestra visita, con gran gentileza y sencillez, nos dice—: Aquí estoy. Interrogue. Pero, antes ¿ tiene Ud. papel y lápiz?. Sí, señor. Entonces comencemos. Y lanzamos la primera pregunta. Estamos en un ambiente de familiaridad.

¿La guerra actual, le decimos de improviso, puede poner en peligro la civilización occidental? Y nos responde al punto:

—"Nos encontramos actualmente e nel período más trágico y complicado de la historia de la humanidad, nos dice. Y a tal punto que muchas personas cultivadas temen por el porvenir de la civilización occidental.

Todos se preguntan con ansia, ¿cuál es la situación presente, y a dónde ella nos conduce?

La experiencia demuestra que después de cada gran cataclismo social se plantean graves y a menudo nuevos problemas en los principales órdenes de la actividad humana: sociales, políticos, económicos, internacionales, culturales, etc.

La misma experiencia demuestra, también, que después de esos cataclismos, cambia la psicología, la mentalidad, la sentimentalidad y la ideología de los pueblos, y que, en consecuencia, es posible introducir casi repentinamente en la vida de éstos, cambios que en época normal no se habrían realizado, o sólo después de un largo espacio de tiempo.

¿Cuál es la posición de América frente a esos cambios?

—"A los Estados del nuevo mundo, que tan solidarios se han mostrado últimamente en la defensa de sus derechos y de sus instituciones políticas, corresponde estudiar conjuntamente, y desde ahora, los nuevos problemas y situaciones que se van a presentar, a fin de no ser sorprendidos después por los acontecimientos, como ocurrió en 1918, cuando terminó el anterior cataclismo. Entonces, los países del nuevo mundo fueron invitados sólo a firmar los acuerdos o convenios acordados por las potencias vencidas, sin permitírseles siquiera el discutirlos.

Si algunos países de Europa y aún de Asia, han manifestado ya sus ideas con respecto a esos problemas, cuyo conjunto constituye lo que se denomina "el nuevo orden", con mayor razón deben hacerlo todos los países de América. La voz de todo un continente será escuchada, sin cuestión alguna.

Es, pues, un deber de estos países el realizar esta obra, tanto en beneficio propio como en el de la Europa, a la que deben su civilización.

El no querer ver la realidad, el retardar el estudio de este vasto y complicado problema hasta la terminación de la guerra, es cometer un error que puede ser funesto para su porvenir.

¿Hay algún organismo capaz de realizar esta tarea?

—Sí, el más adecuado para realizar esta labor, de reajuste y reconstrucción de la vida de los pueblos, es el Instituto Americano de Derecho Internacional, que es la federación o unión de todas las sociedades de Derecho Internacional que existen en los diversos países de América.

Para facilitar esta obra del Instituto, su Consejo Directivo me ha encomendado la honrosa y ardua tarea de presentar, en un cuadro de conjunto los principales problemas antes indicados, así como las soluciones que más convengan a los intereses del nuevo mundo, o que sean más conformes con su psicología.

Este trabajo lo he presentado al Consejo Directivo del Instituto en Washington el 16 de diciembre último.

¿Cómo definiría Ud. lo que se ha dado en llamar el "nuevo orden" y cuales son los grandes problemas que presenta y los elementos de solución? Muy sencillo nos dice:

—El "nuevo orden", tal como lo he definido anteriormente, abarca materias de interés **nacional, continental y mundial.**

Esto no indica que todas las materias que constituyen ese orden van a presentarse inmediatamente y que a todas deba de dárseles, desde luego, una solución inmediata. Algunas materias ya se están presentando actualmente, otras se presentarán después; y algunas son susceptibles de indicarse, por de pronto, la solución; y aún otras sólo según la orientación que tomen.

¿Podría indicarnos algunas de esas materias?

—Voy a señalárselas. Los principales problemas que van a presentarse en cada una de las divisiones antedichas, así como los elementos de estudio o de solución, tratando de interpretar en lo posible las ideas del nuevo mundo al respecto.

Interrumpimos al señor Alvarez y le decimos: ¿cuáles son esas materias de carácter nacional? Y nos agrega: sigamos cierto orden, pero ya que Ud. se interesa en este punto, le contestaré.

—Después de la Gran Guerra, habrá seguramente nuevas doctrinas o tendencias o nuevas formas de Gobierno desconocidas hasta ahora, como ocurrió en algunos países después de 1918. Los Estados de América deben sin espíritu preconcebido, estar atento a esas tendencias para aprovechar todo lo bueno que ellas contengan.

Es digno de observar a este respecto que lo países de América, proclamar como un dogma la existencia del régimen **democrático** y que en las actuales conferencias panamericanas han proclamado que hay que defenderlo como intangible.

Esta manera de ver no puede aceptarse en forma tan absoluta.

La democracia en América tiene más de un siglo de existencia. Lo que se impone ahora es someter a una crítica rigurosa sus elementos esenciales para modificarlos si es necesario y también precisarlos, a fin de que estén en armonía con las nuevas condiciones de la vida social. Por este hecho nuestra democracia tendrá fuerza expansiva al igual que las doctrinas que se han abierto paso últimamente con este carácter.

En el trabajo que he presentado al Consejo Directivo del Instituto Americano indico la revisión de conceptos que debiera realizarse en la democracia americana para que ella tenga una fuerza expansiva, de que carece actualmente. La nueva democracia podría sintetizarse muy bien en esta cuádruple forma: armonía entre el individuo y el Estado, progreso del país, bienestar del individuo, bienestar social.

En todo caso el Nuevo Mundo no debe entrar en luchas con otras doctrinas políticas que se presenten. La diversidad es ley de la naturaleza y por tanto la diversidad de doctrinas, o de regimenes políticos puede muy bien existir sin que por eso se establezcan rivalidades y luchas entre los países que las profesen.

Pero sigamos el desarrollo de mi idea y tome nota de lo que voy a decir:

Los Estados de América deben prepararse, desde ahora, a los cambios profundos que van a producirse en la vida económica y que ya se manifiestan con gravedad. Es imposible prever, desde ahora, esos cambios, pero sí pueden indicarse sus grandes líneas.

Voy a leerle lo que he escrito en otra versión:

"Desde antes del cataclismo, y en razón de la creciente interdependencia de los pueblos, ya estaba condenada la doctrina liberal de dejar la vida económica a la libre iniciativa individual. Ahora todos están de acuerdo en que esta vida debe organizarse a fin de desarrollar y regularizar la producción en sus diversas manifestaciones, agrícola, industrial, etc., de facilitar el comercio interior y exterior evitando, en lo posible, las concurrencias perjudiciales, así como el procurar una mejor distribución de la riqueza pública en beneficio social. La orientación que Alemania ha dado a su vida económica es uno de los grandes factores de su rápido desarrollo y poderío".

Luego con reposo y meditando dice:

—No es inverosímil, pues, prever que en el mundo entero la vida económica va a entrar en una nueva faz: la economía **dirigida**, ya por el Estado o por asociaciones, que va a crear problemas complejos en la vida interna de los diversos Estados y en sus relaciones recíprocas.

Los Estados del Nuevo Mundo deben, además, esforzarse en resolver pacíficamente las diferencias que los dividen, así como desarrollar los vínculos de solidaridad que los unen y armonizar sus intereses, es decir, vigorizar el **Panamericanismo o** política continental.

¿Cuál es la política continental americana, **o** panamericanismo?

—El Panamericanismo se ha venido desarrollando gradualmente desde hace cincuenta años, y en los últimos años ha tomado gran incremento. El trabajo de las conferencias panamericanas y de la Unión Panamericana, son una prueba tangible. Lo que se impone en los momentos actuales es **rehusar** — acentúe Ud. esta palabra—este movimiento panamericano, fijar sus tendencias, sus relaciones con otro movimiento propio a nuestro continente, el **latinoamericanismo**, así como con el Derecho Internacional Americano. Este trabajo lo he hecho y publicado en el "Boletín de la Misión Panamericana" cuando esta Unión celebró sus cincuenta años de existencia.

Conviene desde ahora tener ideas precisas al respecto, y trazar un plan de desarrollo del Panamericanismo, que debería ser presentado a la próxima Conferencia Panamericana.

¿Es posible una organización económica continental? Claro. Un aspecto del panamericanismo que hay que estudiar desde ahora es el relativo a esa organización.

Fuentes de índole semioficial han declarado que los Gobiernos de Alemania y de Italia estudian desde ahora la organización económica que establecerán en Europa, si triunfan en la lucha.

Los Estados del Nuevo Mundo, deben preocuparse de formar una organización económica continental, que dé por resultado nó la absorción económica de algunos países, sino que favorezca su libre desarrollo. Dicha organización debe facilitar, sobre todo, la producción y el comercio de todos, centralizando las informaciones que sean necesarias con este objeto. Lo relativo a las materias primas, a las barreras aduaneras, establecimiento de una Cámara de Compensación; para evitar en lo posible los envíos de numerario. Son problemas a los cuales hay que dar solución. Esta organización tampoco debe impedir, sino al contrario, facilitar los acuerdos parciales entre dos o más países. En 1928, presenté a la Unión Juridique Internationale, un proyecto de Unión Económica Continental Americana, en conformidad a las ideas antes indicadas.

Los Estados de América deben también estudiar y dar solución a problemas o materias que los preocupan desde hace tiempo, y en especial— apunte usted con cuidado los puntos siguientes—: a) Creación de una Sociedad de Naciones Americanas; b) Creación de una Corte de Justicia Internacional Americana; c) Reforma de la Unión Panamericana; d) Reglamentación del sistema denominado de la Consulta; e) Creación de un organismo para solucionar las cuestiones de política internacional americana.

En la reunión del Consejo Directivo del Instituto Americano de 16 de diciembre último, cuando presenté mi **Relatorio** sobre el "nuevo orden internacional", varios miembros discutieron este último punto y hubo un **cambio** de ideas muy importante al respecto.

Habla el señor Alvarez con calma, y con las manos que juegan un interesante rol en
su conversación, parece acen
tuar sus ideas. Entretiene
ilustra oírlo. Pero hemos ab
sado de su paciencia.

—Señor, le decimos; quis
ramos oír sus opiniones sob
los problemas europeos actual

Pues sigamos, nos responde
¿Nos permite usted otra e
trevista?

—Ya les he dicho, estoy a l
disposición de usted: venga m
ñana.

Homenaje al M. de Educació

Con motivo de cump
mañana un año de lab

Un año de labor cumple m
ñana el señor Juan Antonio I
barren, como Ministro de Ed
ción, motivo por el cual sus co
provincianos, amigos y prof
rado coquimbano y atacame
le ofrecerán el lunes próxim
grandiosa manifestación.

El anuncio de este homen
que se tributará al señor Mi
tro de Educación ha desper
entusiasmo no sólo en el
círculo de sus comprovincian
amigos sino también entre
personas vinculadas a la en
ñanza nacional.

El señor Iribarren en el
que ha atendido la carter
nisterial de la educación ha
lizado una inmensa y profí
bor que le ha merecido elog
de todos los círculos del pa
se le hace notar como uno
los Secretarios de Estado que
sabido interpretar fielmente
divisa de "Gobernar es educar".

Los comprovincianos del se
Ministro de Educación dese
brindarle una manifestación
cariño, que sea a la vez una
mostración de reconocimien
gratitud, afectos y estímulo.

El hecho de encontrarse
paso por la capital numero
vecinos que han venido a
festividades del Cuarto Cente
rio, y que en su casi totalidad
han adherido a esta manifes
ción, le dará relieves especia

La presencia de distingui
damas y señoritas de la colo
coquimbana, dará mayor r
ce a esta reunión social de so
daridad provinciana.

No se han repartido invitacio
nes. Las adhesiones contin
abiertas en la Caja del Club C
quimbo-Atacama, Ahumada 1
teléfono 64720.

"El libro es potencia viva que el hombre civilizado emplea para la expresión de sus pensamientos"

Expresó ayer el Ministro de Educación, señor Iribarren, en la inauguración oficial de la Tercera Exposición Nacional del Libro, instalada en la Avenida Bulnes

CONFERENCIA DE VICTOR D. SILVA

A las 19.30 horas de ayer se efectuó la inauguración de la Tercera Feria Nacional del Libro, que este año ha levantado sus stands en la Avenida Bulnes a la altura de Alonso Ovalle.

Una numerosa concurrencia se dió cita al local indicado para oír los discursos pronunciados en esta significativa ceremonia intelectual.

El acto se vió prestigiado con la asistencia del Ministro de Educación, señor Juan Antonio Iribarren, del director general de Bibliotecas, don Gabriel Amunategui, el poeta don Samuel Lillo y otras destacadas personalidades de nuestros círculos intelectuales y educacionales.

SE INICIA EL ACTO

Se dió comienzo al acto con el Himno Nacional, pronunciando en seguida un elocuente discurso el presidente de la Sociedad de Escritores de Chile, el novelista don Manuel Rojas, quien entregó la Exposición del Libro a la consideración de la ciudad, como un homenaje de los intelectuales a la celebración del Cuarto Centenario.

A continuación ocupó la tribuna el Ministro de Educación, señor Iribarren, cuyo interesante discurso publicamos más adelante.

Finalmente, habló el director general de Bibliotecas, don Gabriel Amunategui, para expresar su satisfacción por el feliz acuerdo de los escritores al inaugurar esta exposición en esta histórica fecha, agregando que los servicios a su cargo, prestarán en todo instante su apoyo a toda iniciativa de los escritores que tienda a levantar el nivel cultural del pueblo.

Los distintos discursos merecieron el aplauso cariñoso del numeroso público que presenció el acto.

CONFERENCIA DE HOY

Los organizadores de la Feria del Libro han organizado un ciclo de conferencias que serán dictadas durante los días que ésta permanezca abierta por destacados y conocidos escritores nacionales.

En la tarde de hoy, el poeta don Víctor Domingo Silva, a las 19 horas, ocupará la tribuna para disertar sobre el tema 'El Libro Chileno y la propiedad intelectual".

DISCURSO DEL MINISTRO DE EDUCACION

A continuación damos el texto del discurso pronunciado a nombre del Gobierno, por el Ministro señor Iribarren:

"La Sociedad de Escritores de Chile, órgano representativo de verdaderas capacidades intelectuales de nuestro país, ha querido contribuir a la celebración del advenimiento cuatro veces centenario de Santiago, con esta caballeresca concurrencia de autores que, en la espléndida expresión de sus obras han sabido enjendrar inquietudes, confirmar la verdad, abrir la ventana del ensueño hacia el ámbito azul de la esperanza, estimular la fe de las conciencias, abrir nuevos surcos para el camino hacia el perfeccionamiento que es llama olímpica de la aspiración humana.

Se afirma que es el hombre el ser más perfecto de la creación. Y podría agregarse que es el libro la creación más importante del hombre, desde el Papiro Prisse hasta el Quijote, desde la obra inmortal de Cervantes hasta la Filosofía de la Educación de Valentín Letelier.

Tiene el libro la noble gallardía de ser potencia viva que el hombre civilizado emplea para la expresión de sus pensamientos y anhelos, para la conservación de los frutos del ingenio y la transmisión de unos y otros a las generaciones sucesoras.

Es el medio más perfecto para acumular y transmitir la herencia cultural de los pueblos a sus legítimos causahabientes.

La herencia intelectual que amasan los pueblos en el magnífico continente de los libros tiene la importancia trascendental de contener los principios radicales del Gobierno espiritual de las naciones que pueblan el mundo.

El libro es, por consiguiente, la carta fundamental de los hombres que marchan, por los senderos de la vida, con los ojos puestos en la civilización y en el progreso.

Esta feria construye, en estos instantes, la mansión del espíritu, para lucir los altos blasones de la inteligencia. Expuesta queda a la maravillosa dilección de la luz, bajo la unción azul del firmamento, con vida sombreada por nuestra bandera y llena del estímulo y de la alta comprensión de un Gobierno republicano y democrático que pretende igualar a los hombres en el campo ilimitado de la cultura y en la justiciera inspiración de la independencia económica base in-
quebrantable de la libertad pol
tica y moral.

Es esta una exposición de l
calificados productos de la men
que se deja justipreciar sobr
la mano amiga de un Gobier
que sostiene con serena firme
que la educación pública es aten
ción preferente del Estado y e
libro, un maestro orientador qu
dirige y que por consiguient
educa.

La función de la democraci
que se manifiesta en el indecl
nable poder del pueblo, adqu
re su auténtica estructura cuan
do es la expresión del positi
influjo de todos los ciudadan
en la dirección de la cosa públ
ca, y la democracia se enalte
al través de su Gobierno, cad
vez que rinde honores a la inte
ligencia y el trabajo humano.

La función democrática no pu
de ejercerse sino por el órgan
de individualidades capaces. L
capacidad del individuo no se m
nera sino al través de la funció
educativa que forma a los hom
bres y construye a los ciudad
nos. Y es por esto, que no pu
de existir democracia sin cultu
popular; de la misma manera q
no puede haber Universidad si
escuela primaria, ni moral p
blica sin clara conciencia in
vidual.

Está, pues, en la razón perfe
ta el ciudadano ilustre que ri
los destinos de esta Patria nue
tra, cuando afirma, con palab
decidida de maestro, que sól
gobierna quien educa, porqu
piensa que la disciplina de l
inteligencias y de las voluntad
para la gestión política del pu
blo, sólo puede ser realizada p
medio de la función educati
que es expresión de democraci
y decoro nacional, y la manife
tación más acabada consci
te de la genuina soberanía d
un pueblo que aspira a ser
positivo dueño y el verdade
señor de sus más altos des
nos.

Porque la educación públic
atención preferente del Esta
este Gobierno constitucional
pueblo y que es genuino rep
sentante suyo, dedica sus m
jores energías a la redención
piritual de las masas y asp
a darles, con el concurso de
dos los elementos responsable
de la dignidad nacional, cono
mientos y orientaciones que p
vean al establecimiento de u
ciudadanía fuerte y de una p
ducción capaces de fundame
la chilenidad sobre cimientos
destructibles. Por esto es que
Gobierno del Excmo. señor Ag
rre Cerda instruye y educa; y
eso es que anhela reconstit
la educación nacional para la
da económica, la existencia
perior de la cultura y la estr
turación de una democracia
la cual sólo tengan predomi
el trabajo, la virtud y el mér
cuales fueran los únicos tít
de nobleza que la fé patriót
de O'Higgins quiso admitir c
mo condiciones del ciudadano
ra un Chile libre, independ
y soberano.

La exposición que patrocina
Sociedad de Escritores es el h
menaje más cálido y fecundo
la cultura actual de Chile p
rendir a la memoria del valie
Capitán extremeño quien, enarb
los pendones de Castilla, ech
los cimientos de esta vigoros
ciudad de Santiago, que ya tie
de sus alas potentes hacia la
tegoría de gran metrópoli hisp
noamericana".

CABLES DE FELICITACION RECIBIDOS AYER POR EL ALCALDE DE SANTIAGO

Del alcalde de la ciudad de Nueva York, mister Fiorello La Guardia, recibió el señor Pacheco el siguiente cable, con ocasión del Cuarto Centenario de la capital:

"Al honorable señor Pacheco, alcalde de Santiago: El cuadrigentésimo aniversario de la fundación de vuestra ciudad es, por cierto, una ocasión jubilosa y me siento feliz de enviar a usted y a su pueblo los sinceros buenos deseos y felicitaciones del pueblo de la ciudad de Nueva York.

A menudo historiadores y críticos observan el hecho de que la civilización en este Nuevo Mundo ha estado construyendo, durante cuatro siglos, el valor y la determinación del pueblo, que han permitido la creación de vuestra hermosa ciudad impulsando a través de los años el mantenimiento de la felicidad y de la paz, de las que ustedes disfrutan ahora. Esperamos que estos preciosos dones se mantengan. Nuestro ejemplo de vivir como buenos vecinos llegará a ser el mejor baluarte de la Democracia y de la libertad, en otras partes del mundo.— (Fdo.) Fiorello La Guardia, alcalde de Nueva York."

DEL PRESIDENTE DE LA UNION PANAMERICANA

Asimismo el señor Pacheco recibió del Presidente de la Unión Panamericana, con sede en Wáshington, mister Rowe, el siguiente mensaje:

"Señor alcalde de Santiago. La Unión Panamericana envía calurosas felicitaciones, con motivo de la celebración del IV Centenario de su hermosa ciudad — (Fdo.) Rowe."

DE LA COMISION PANAMERICANA DE COOPERACION INTER-MUNICIPAL

También recibió un cable de la Comisión Panamericana de Cooperación Inter-municipal, concebido en los siguientes términos:

"Señor alcalde de Santiago. Sinceramente nos unimos a su júbilo con motivo del IV Centenario de la fundación de Santiago y le enviamos los más efusivos saludos. (Fdo.) Comisión Panamericana de Cooperación Inter-Municipal."

DEL ALCALDE DEL CALLAO

Del alcalde de la ciudad del Callao, señor Gallo Porras, recibió el alcalde la siguiente comunicación:

"Señor alcalde de Santiago: La Municipalidad se asocia a la efemérides del IV Centenario de esa histórica ciudad, formulando votos por su crecimiento, prosperidad en aras de los comunes sentimientos de solidaridad peruano-chilena.— (Fdo.) Guillermo Gallo Porras, alcalde del Callao".

DEL EMBAJADOR CHILENO EN BERLIN

Del Embajador de Chile en Berlín, señor Tobías Barros Ortiz, se recibió el cable que damos en seguida:

"Señor alcalde de Santiago: Sinceramente nos uni- nuestra querida capital, reciba cordiales felicitaciones de la Colonia chilena en ésta, de la Embajada y personales mías.— (Fdo.) Tobías Barros O."

PARTIDO RADICAL

Con honradez y lealtad a sus principios
Salvó la unidad del pueblo.

EL PUEBLO AL SENADO: GROVE, ZUÑIGA, BIANCHI

El Partido Socialista es autor del proyecto que crea la Compañía Nacional de Pesca

PARA MUEBLES DE CALIDAD
A PRECIOS CONVENIENTES
CONDOR 1380
TELEF. 80778
(SUC. JULIO TIXIER)
TORNERIA EL CONDOR

A las 11 horas de hoy la Municipalidad recibirá a las delegaciones extranjeras

EN LA TARDE SE EFECTUARA EN EL ESTADIO MILITAR EL HOMENAJE DE LAS FUERZAS ARMADAS A LA CIUDAD DE SANTIAGO

A LAS 18 HORAS, S. E. INAUGURARA LAS POBLACIONES OBRERAS VIVACETA, NORTE Y SUR

EL CONCIERTO SINFONICO EN EL TEATRO MUNICIPAL. — LAS ATRACCIONES EN EL CERRO SANTA LUCIA Y EN EL CLUB HIPICO

PRINCIPALES NUMEROS DEL PROGRAMA DE MAÑANA

Las fiestas del IV Centenario de Santiago continuarán hoy con diversos actos. A las 11 de la mañana, se efectuará en la Municipalidad una recepción a los delegados extranjeros. Se les declarará huéspedes de honor de la ciudad y se hará la entrega de las medallas. En este acto hablarán el Alcalde, don Rafael Pacheco y el Ministro de Relaciones Exteriores, don Manuel Bianchi.

EN EL ESTADIO MILITAR

A las tres de la tarde, se efectuará el homenaje de las Fuerzas de la Defensa Nacional, a la ciudad de Santiago, con actuación del Ejército, Marina y Aviación. Concurrirán delegaciones de las diversas unidades, con sus estandartes. Con los honores correspondientes se izarán las banderas nacionales. A continuación pronunciará un discurso patriótico y alusivo a la festividad el Director General de la Armada, vicealmirante don Julio Allard Pinto.

En seguida se ejecutará el Himno Nacional, que cantarán las distintas delegaciones del Ejército, Marina y Aviación.

Terminado el himno patrio, se hará el desfile de las diversas delegaciones, participando las bandas concentradas en Santiago, la marinería de desembarco, los equipos de football, los equipos de la Escuela de Caballería, los gimnastas de la Escuela de Infantería, el grupo de reflectores de la Armada y los participantes del steeplechase.

Se realizará inmediatamente después el festival de bandas militares y la presentación de gimnasia de la Escuela de Infantería. Después del match de football entre selecciones de las Fuerzas Armadas, hará ejercicios la artillería de desembarco, con cuatro cañones y equipo traído de Valparaíso y con participación de unos 250 hombres.

Después de presentaciones del Cuadro amarillo de la Escuela de Caballería y del equipo ecuestre internacional de Chile, se efectuarán la Maratón y la posta olímpicas.

Durante el desarrollo de estos actos, los aviones de la Fuerza Aérea ejecutarán pruebas de gran acrobacia.

Esta fiesta es enteramente gratuita y la superioridad militar ha tomado toda clase de disposiciones para asegurar la concurrencia de público.

POBLACIONES OBRERAS

Con asistencia del Presidente de la República, se efectuará a las 6 de la tarde, la inauguración de las poblaciones Vivaceta Norte y Sur, construidas por la Caja de la Habitación Popular. El programa se desarrollará en la plaza de la Población Sur, en Vasco esquina de Fidel Muñoz Rodríguez, y es el siguiente: Llegada de los invitados, los que serán recibidos por los miembros del Consejo y autoridades de la Caja y la Comisión del IV Centenario. En seguida recorrerán ambos sectores de la población. Hablarán, durante la ceremonia de entrega, el presidente de la Caja de la Habitación Popular, don Cardenio González, y el presidente de la Comisión del IV Centenario, don Rogelio Ugarte. A continuación se ofrecerá un cocktail a los delegados por la Caja y la Municipalidad.

A las 7 de la tarde, en la misma población, habrá función gratuita del teatro portátil de la Dirección Superior del Teatro Nacional.

OTROS NUMEROS

A las 6.45 de la tarde, habrá concierto sinfónico en el Teatro Municipal, de acuerdo con el programa que publicamos en la sección respectiva. Lo dirigirá el maestro Erich Kleiber, actuando de solista Rosita Renard, y con la participación de la orquesta Sinfónica de Chile.

A las ocho de la noche, habrá audiciones de música popular y espectáculos de fuegos artificiales en las plazas Chacabuco Bogotá, de los Moteros, Avenida Latorre, Recoleta y Chile.

En el Teatro Baquedano, se efectuará, a las 10 de la noche, una función de gala, con la obra histórica "Manuel Rodríguez", por la Compañía de Comedias del IV Centenario.

EN EL SANTA LUCIA

En el cerro Santa Lucía continuará hoy, a las diez de la noche, el programa de fiestas populares. Habrá orquestas y fuegos artificiales e iluminación extraordinaria. Esta función es enteramente gratuita.

EN EL CLUB HIPICO

En este recinto continuarán las fiestas y las atracciones, con un baile amenizado por orquestas traídas desde Buenos Aires. En el escenario al aire libre, frente a las tribunas, actuarán Charlo, Sabina Olmos y otros espectáculos. Habrá fiestas en el Teatro Cabaret y en las tribunas de tercera, un nutrido programa de entretenimientos. Estas fiestas son a beneficio del Hogar San Martín y las organiza la Intendencia, dentro del programa oficial del IV Centenario.

EL PROGRAMA DE MAÑANA

El primer número del programa de mañana será la plantación del "Arbol IV Centenario" ceremonia que se efectuará, a las 10 horas en la ladera sur del Cerro Santa Lucía.

A las 11 horas, en el Salón de Honor de la Universidad de Chile, se llevará a cabo la sesión inaugural del Tercer Congreso Chileno y Americano de Cirugía.

En la tarde, habrá funciones de cine gratuitas, la presentación de un conjunto araucano en la terraza del cerro Santa Lucía, representación Lírica en el Teatro Municipal y, por último, los entretenimientos populares que se han efectuado en las tardes de estos días, en que los festejos han culminado, como funciones del Teatro portátil, audiciones en las plazas de centros obreros y barrios alejados, festivales y bailes en el Santa Lucía y en el Club Hípico.

EL GRUPO CULTURAL ARAUCANO

Un número novedoso y lleno de atracción es el que presentará este grupo en la terraza del Santa Lucía, mañana, a las 4 de la tarde. En el programa elaborado figuran algunos espectáculos enteramente desconocidos de la gran mayoría de los habitantes de la zona norte del país como el "Ngapitun".

EL RAPTO DE LA NOVIA

Cuando el pretendiente araucano no obtenía que los padres de la niña le concedieran su mano, procedía corrientemente a raptarla y para esto se hacía acompañar de un grupo de mocetones de los más fuertes entre sus compañeros y a medianoche se dirigía al rancho de su amada, en donde se encontraba que los familiares de ella, sabiendo que el pretendiente había sido rechazado, volvería por ella para tomarla de viva fuerza.

La presencia del enamorado que ronda es advertida a la tribu por un centinela que cuida a la novia día y noche, y se la anuncia por los agudos sones del "cull-cull", (especie de corneta), e inmediatamente salen todos los hombres para defenderla, formándose una verdadera batalla campal. Esta termina, generalmente, con la victoria del grupo que ha llevado el raptor que parte hacia el bosque, a la grupa del caballo del empecinado amante.

Días después, el novio envía emisarios a la familia de la novia, para indenmizarla de los daños materiales y morales que ha ocasionado. Como ya la cosa no tiene otro remedio que la resignación, la familia fija fecha de la boda y ésta se hace con todas las solemnidades del caso.

Estas viejas costumbres de la raza autóctona, las revivirán el día 14; número que ellos han preparado cuidadosamente y que representarán al pie del monumento en bronce de la terraza del Santa Lucía, que recuerda al glorioso caudillo de la frontera.

EXHUMACIONES EN EL MAUSOLEO DE LA SOC. I. Y TRABAJO

La Sociedad Igualdad y Trabajo, por acuerdo del directorio, procederá el 1.o de marzo próximo a hacer algunas reducciones en el Mausoleo N.o 1 de la institución, procediendo a hacer las siguientes exhumaciones: Nicho N.o Sr. Juan Ascuí; nicho N.o 2, Sr. Manuel Pérez; nicho N.o 17, Sr. Pedro San Martín; nicho N.o Sr. Manuel Aguirre; nicho N.o 24, Sr. Alfredo Olivares, nicho N.o 27, Sr. Efraín Olivares y nicho N.o 18, Sr. Rosendo Acevedo. Se ruega a los familiares de estos ex socios, se sirvan pasar por la Secretaría de la institución, donde obtendrán todos los detalles respecto a estas exhumaciones.

"Valdivia es el verdadero descubridor de Chile porque lo entregó al curso de la civilización"

"El no vino a estas tierras para fundar la ciudad de Santiago, sino para extender los dominios y la acción de su raza, con la conciencia de sus principios, más allá y siempre más allá". — Descubriendo los valores de Chile, los puso en juego para el nacimiento de una nueva nacionalidad"

PALABRAS DE D. ROGELIO UGARTE EN LA CEREMONIA DE AYER EN LA MAÑANA

En la ceremonia efectuada ayer en la mañana, en el Cerro Santa Lucía, el primer regidor de la Municipalidad de Santiago y presidente de la Comisión del Cuarto Centenario de Santiago, don Rogelio Ugarte Bustamante, pronunció un conceptuoso discurso, cuyo texto damos a continuación:

"Excmo. señor Presidente de la República, Excmos. señores Embajadores y representantes de las naciones amigas, señoras y señores:

En las realidades humanas, los valores no tienen significación, sino cuando ellos son manifestados. Alguien los toma, penetra en su esencia al través de los espacios, los comprende en la inmensa manifestación de vida en la superficie de nuestro globo, los arranca del seno de la tierra, los hace surgir del pensamiento del hombre, o los hace brotar de la sensibilidad del alma humana, y los muestra y entrega a la consideración, la admiración y el goce de los capacitados. Pero ello es en razón del propósito que se persigue y de las condiciones que se ponen en actividad.

El ignaro no podrá penetrar en las excelsitudes de la sabiduría, el indiferente no se detendrá a apreciar lo que le rodea, el mediocre no se interesará, sino en seguir la ruta de su pequeñez, el falto de espiritualidad no se elevará jamás sobre la rudeza de la materia. Toda obra humana es consecuencia de una naturaleza, de una preparación, de una capacidad, de una disposición, de una energía y de una acción. Pensar, sentir y obrar, son y serán siempre un resultado.

Hasta estas tierras de Chile, en 1535 llegó la caravana sedienta de oro y guiada por don Diego de Almagro. El y sus hombres, sufriendo las consecuencias forzosas de sus errores en la apreciación de la tierra y la naturaleza, volvieron desilusionado, sin encontrar ningún valor, sin ser retenidos por atractivo alguno, sin descubrir en verdad estas tierras de Chile, aún cuando en ellas pusieron sus plantas y en ellas dejaron caer sus cuerpos fatigados. Las nieves paralizaron sus músculos y el sol quemó sus cueros, pero en el ansia exclusiva de la riqueza entregada como en una ofrenda, no hubo la necesaria percepción, y la tierra, con todas sus grandezas, se mantuvo ignorada.

Así, nada importaba ni atraía en esta comarca de la América austral. Pero un hombre, el capitán extremeño don Pedro de Valdivia, con otro criterio, con esa comprensión de las realidades que dice que las obras son consecuencia de la propia acción, sin atenerse a informaciones negativas, y sin perseguir con exclusividad el oro, movió su cuerpo y su espíritu frente a ciento cincuenta centauros y abandonó lo que ya era alcanzado, para seguir en su ansia de penetrar en lo desconocido. No había en su ser temores ni flaquezas; venía en busca de campo de acción, para satisfacer sus ansias de empresa, de lucha, de conquistas y de glorias. Cancanicagua le ofrecía sus brisas, Marga-Marga puso su polvo de oro bajo la suela de sus botas, Casablanca le alentó con su floresta, la cuesta de Ibacache sintió su paso y el estruendo de las voces de su hueste, Malipilla anunció su llegada, Talagante y los Cerrillos le indicaron la ruta y el San Cristóbal le mostró su cumbre con fuerzas de atracción.

Aquí estaba la riqueza, en el panorama majestuoso del valle dilatado, en la linfa sonora del Mapocho, en la agreste presencia del Huelén, en la verdura placentera de la llanada, en la exposición soberbia de la montaña andina, en los penachos blancos de nieve reverberante, en el fuerte y generoso sol de febrero, en el azul intenso de un cielo de hadas, en la brisa refrescante que hinchara sus pulmones, en todo ésto que su alma enorme comprendía y sentía como expresión suprema de grandeza, como objeto de su destino, como algo promisor de las realidades de sus ensueños y de sus anhelos de ir siempre más allá, venciendo con la potencia de su alma, y con su espada tajante y firmemente sostenida.

Don Pedro de Valdivia, es, pues, el verdadero descubridor de Chile, porque él lo comprendió como valor, y lo entregó al curso de la vida humana y de la civilización, Santiago es su primera obra en esta tierra.

No han comprendido a Valdivia quienes lo apreciaron con desmérito, porque no radicó su acción total en esta primera ciudad por él fundada. El no vino a estas tierras para fundar la ciudad de Santiago, sino para extender los dominios y la acción de su raza, con la conciencia de sus principios, más allá y siempre más allá. Por eso surgieron en seguida La Serena, Concepción, Valdivia, Imperial, Villarrica y Angol. El Conquistador Extremeño, ante los cargos que de su vida se hacen, se presenta nimbado de gloria, porque primeramente tuvo conciencia de su empresa, porque tuvo entereza ante todos los dolores, porque supo disponer y prevenir, porque la celada y el golpe desleal no le tumbaron, porque supo gobernar conforme a las circunstancias, porque puso su intención de seguir siempre adelante sin pensar en más límite que el Estrecho de Magallanes, porque con amplitud de criterio creó centros de civilización en cada paraje en que blandió su espada, y porque no hubo egoísmo en su alma entregada luego en una cruenta lucha que jamás el Nuevo Mundo presenció superior. El supo aprovechar los elementos materiales y humanos para la realización de su magna empresa, que era su ambición. Murió como soldado y dejó dispuesto el curso de su obra. Las ambiciones de sus sucesores, sólo ellas produjeron los males que se le atribuye.

De todos modos, don Pedro de Valdivia comprendió y sintió los valores de Chile, él los atrajo del arcano, y él los presentó y los puso en juego para que una nueva nacionalidad, cada día exhiba una nueva faceta de lumbre en el camino de la civilización y del progreso.

Santiago, después de cuatro siglos, convertida ya en una urbe importante, derivando su progreso urbanístico desde las circunstancias propicias de su naturaleza, y siguiéndolo progresivamente en paralelo con el progreso humano en el correr del tiempo, es obra suprema y grandiosa de don Pedro de Valdivia. Aquí, en esta comarca, desde este cerro, el Huelén, su mente ideó algo que es realidad: la formación de un pueblo, centro de una nueva nación.

La ciudad de Santiago, capital de la República de Chile, y el país todo, son una consecuencia de la obra de Valdivia. Nadie venció a Arauco, pero don Pedro de Valdivia se adentró en él con su acción de guerrero, y el sacrificio de su persona, entregando su cuerpo al golpe mortal del nativo, y su espíritu al principio y la vivificación de la nacionalidad chilena. Los hijos de la tierra, los héroes magnos que le resistieron, también tienen puesta su influencia valiosa en nuestra patria, porque con el ejemplo nos enseñaron a defender con entereza lo que nos es más caro: la familia, la tierra, el honor de la persona y de la colectividad de que se forma parte, las tradiciones, las costumbres, las idealidades, las concepciones del bien general, todo cuanto es el cuerpo y el alma de un conjunto humano movido en el terruño: la patria.

Honremos a nuestros antepasados, que ello es de los bien nacidos. Valdivia con los conquistadores españoles y los bravos caudillos araucanos con su gente, dieron timbre de orgullo y fuerzas propulsoras potentes a un pueblo que se avanza en la conquista de la perfección social humana. Honor a ellos".

Cordiales saludos envían Gobiernos de Australia y Nueva Zelandia, con motivo del IV Centenario de Santiago

El Embajador de Gran Bretaña, Excmo. señor C. W. Orde, entregó ayer dichos mensajes al Canciller señor Bianchi

EL TEXTO DE LOS CABLEGRAMAS

El Embajador de Gran Bretaña en Santiago, Excmo. señor C. W. Orde, envió ayer al Ministro de Relaciones Exteriores, don Manuel Bianchi Gundián, la siguiente comunicación:

"Su Excelencia:

En el Cuarto Centenario de la fundación de la ciudad de Santiago, tengo el honor de transmitir a Su Excelencia, los textos adjuntos, en inglés, de los dos telegramas dirigidos a Su Excelencia el Presidente de la República, por los Gobiernos de Australia y Nueva Zelandia, incluyendo sus congratulaciones y deseos de felicidad a la ciudad de Santiago, en esta jubilosa oportunidad.

"Agradecería a su Excelencia, que hiciera llegar estos mensajes, a su alto destino. Aprovecho la ocasión para renovar a S. E., los sentimientos de mi más elevada consideración".

(Fdo.) **CHARLES W. ORDE.**

DE AUSTRALIA:

El cable de Australia está concebido en los siguientes términos:

"Su Excelencia el Presidente de la República de Chile:

El Gobierno y el pueblo de Australia tienen particular placer en hacer llegar a V. E., las más cordiales felicitaciones y buenos deseos, con motivo del 400º aniversario de la fundación de la ciudad de Santiago.

Permítame expresar la esperanza de que nuestro común destino como naciones hermanas, que se enfrentan a través del Océano Pacífico, estreche cada vez más, en el futuro, nuestras relaciones, de manera que juntas puedan contribuir a un porvenir más feliz y más próspero.

(Fdo.) STEWART, Ministro de Relaciones Exteriores. Canberra, Australia".

DE NUEVA ZELANDIA:

El Dominio de Nueva Zelandia envió el cable siguiente, al Excmo. señor Aguirre Cerda:

"S. E. el Presidente de la República de Chile.

Con ocasión del Cuarto Centenario de la fundación de la ciudad de Santiago, el Dominio de Nueva Zelandia, que ha celebrado recientemente su Primer Centenario, hace llegar sus cordiales felicitaciones a Chile; la capital de Wellington ofrece sus mejores buenos deseos a su hermana mayor del Hemisferio Sur".

(Fdo.) Primer Ministro de Nueva Zelandia.

AYER A LAS 22 HORAS FUE INAUGURADA LA EXPOSICION ARTISTICO - HISTORICA

Favorables comentarios que se hacen por este espectáculo.— Asistencia de autoridades y crecida concurrencia

Con asistencia de autoridades educacionales y municipales y los miembros de la Comisión del IV Centenario, fué inaugurada anoche a las 22 horas, la Exposición Artístico - Histórica, que como número oficial había auspiciado la Comisión Organizadora de las festividades. Tanto las autoridades como el numeroso público asistente, quedaron gratamente impresionados por la artística presentación de los hechos más sobresalientes de la vida de la ciudad de Santiago.

Llamó poderosamente la atención, la presentación de algunos cuadros, tales como la fundación de Santiago, en que aparecen en relieve los principales personajes, como don Pedro de Valdivia los indios y su ejército de audaces y resueltos conquistadores, como también la perspectiva del paisaje en general y las leyendas y versos de Daniel de la Vega, que allí aparecen en pergaminos. El cuadro de "El primer asalto de los indios y la acción de Inés de Suáres", son de una realidad pasmosa, y causa pavor ver los indios y españoles muertos y heridos en el campo de batalla, como asimismo, la heroica mujer que en medio del fragor de la batalla, tan pronto curaba heridos, como cortaba las cabezas de los indios prisioneros.

Son dignos de mencionarse, además, los cuadros de Camilo Henríquez, Alonso de Ercilla, el poeta de los conquistadores, las escenas de rebelión del pueblo contra los Talaveras, etc., etc.

Debido a las múltiples dificultades en el local, y a la premura del tiempo, a pesar del esfuerzo de los organizadores, sólo pudo anoche ser entregada al público la parte del primer piso, siendo el segundo piso, que corresponde a la época colonial y a la moderna, en el día de hoy.

Digno de todo estímulo y aplauso es eesta iniciativa, que divierte a la vez que enseña y permite recordar todo el pasado de nuestro ciudad, en cuadros con maniquíes que los hacen ver como si fuesen vivos y con gran expresión a cada uno de los personajes, y gran emotividad en general. Es de esperar que todos los padres de familia lleven sus hijos a este espectáculo que es un gran aporte educacional.

Además, en el local de esta exposición funcionan entretenimientos: un fakir que hace pruebas de prestedigitación, tales como la mujer que desaparece, y la mujer cortada en dos. Además, en un gran salón del fondo se realizan bailes amenizados por una excelente orquesta.

Hoy la exposición funcionará desde las 9 horas adelante, en el amplio local de Teatinos 666.

ACUERDOS EN EL SINDICATO DE SUPLEMENTEROS

El Sindicato General de Suplementeros, en reunión efectuada últimamente, tomó las siguientes resoluciones: tributar un voto de aplauso al Inspector del Trabajo Sr. Alejandro Gamboa Osorio, por el interés que este funcionario ha tenido siempre con este Sindicato, el presidente de la institución hizo resaltar las dotes de honestidad del Sr. Gamboa y su hombría de bien;

PROGRAMA OFICIAL DEL IV CENTENARIO

Para hoy 13 de Febrero

11 A. M.—Recepción en la Municipalidad a los delegados extranjeros para declararlos huéspedes de honor de la ciudad y entrega de las medallas oficiales.— Hablarán el Primer Alcalde, señor Rafael Pacheco, y el Ministro de Relaciones Exteriores, señor Manuel Bianchi Gundián.

3. P. M.—Homenaje de las Fuerzas de la Defensa Nacional a la ciudad de Santiago en su IV Centenario, en el Estadio Militar, que se desarrollará conforme al siguiente programa:

1.o **Formación de las diferentes delegaciones que concurren al homenaje.—Honores;**
2.o Iza de banderas;
3.o Alocución por el señor vicealmirante don Julio Allard P.;
4.o Canción Nacional cantada por todas las delegaciones;
5.o Desfile de las delegaciones en el siguiente orden:
  a) Comisión organizadora;
  b) Bandas concentradas de Santiago;
  c) Artillería de Desembarco de la Armada Nacional;
  d) Equipo de football del Ejército;
  e) Equipo de football de la Armada Nacional;
  f) Equipo de football de la Fuerza Aérea Nacional;
  g) Gimnastas de la Escuela de Infantería;
  h) Equipo Ecuestre Internacional;
  i) Cuadro Amarillo **de la Escuela de Caballería;**
  j) **Reflectores de la Armada Nacional; y**
  k) Participantes del Steeplechase.
6.o Presentación de las bandas militares;
7.o Presentación de gimnasia por la Escuela de Infantería;
8.o Partido de football entre ganador de Ejército, Fuerza Aérea y Armada;
9.o Presentación de la Artillería de Desembarco de la Armada;
10. Presentación del Equipo Ecuestre Internacional;
11. **Presentación del Cuadro Amarillo de la Escuela de Caballería;**
12. **Marathon Olímpica;**
13. Posta Olímpica.

Durante el desarrollo de los diferentes números del programa, la Fuerza Aérea Nacional ejecutará acrobacias.

6 P. M.—Inauguración de las poblaciones obreras Vivaceta Norte y Vivaceta Sur.—Hablarán representantes del Gobierno y de la Municipalidad.

6.30 P. M.—Concierto Sinfónico en el Teatro Municipal, dirigido por Erich Kleiber. Solista, Rosita Renard. Orquesta Sinfónica de Chile.
"Obertura" de "Las Bodas de Fígaro", Mozart.
"Concierto de la Coronación", (piano y orquesta), Mozart.
"Sinfonía en Re Mayor N.o 3", Franz Schubert.
"Vals" "Vida de Artista", Johann Strauss.
"Obertura", **"El Barón Gitano",** Johann Strauss.

7 P. M.—**Función gratuita por el Teatro Portátil en la Población Vivaceta.**

8 P. M.—Audiciones populares y espectáculos de fuegos artificiales en las plazas Chacabuco, Bogotá, de los Moteros, Avenida Latorre y Recoleta con Chile.

10 P. M.—Función de gala en el Teatro Baquedano por la Compañía "Centenario", con la representación de la obra "Manuel Rodríguez".

10 P. M.—Iluminación extraordinaria de la ciudad.

10 P. M.—Bailes y festivales en el cerro Santa Lucía.

10 P. M.—Bailes y festivales en el Club Hípico.

PROGRAMA EN LA PLAZA BOGOTA

Números organizados por la Empresa del Teatro América y aprobados por la Comisión del IV Centenario de Santiago, e incluidos en el programa oficial:

JUEVES 13.—A las 6 horas, salva de 21 cañonazos en la Plaza Bogotá.

10 horas.—Retreta en la plaza, juegos populares, elevación de globos, carreras de ensacados, circuito pedestre para infantiles.

11 horas.—Paseo de la Reina del barrio y carnaval.

15.30 horas.—Final de la competencia de football en que se disputa la gran copa "América" en la cancha del Copal con la participación de los clubes Hayduk, Carmen, Turín, Vega Matadero y O'Higgins.

20 horas.—Fuegos artificiales en la Plaza Bogotá.

21.30 horas.—Velada teatral del Huaso Speaker en el Teatro América, homenaje a don Pedro de Valdivia.

En esta velada se presentará una gran alegoría de la fundación de Santiago.

24 horas.—Baile en el foyer del Teatro América.

“Al iniciar la fiesta del IV Centenario envío a todas las naciones del mundo por intermedio de toda América, el saludo de esta capital”

Dijo ayer el Alcalde de Santiago, durante la sesión solemne de la Municipalidad. — “Que la paz y la libertad sean la única enseña que flamee en todos los confines de la tierra”

El Alcalde de Santiago, señor Rafael Pacheco, pronunció durante la sesión solemne de ayer de la Municipalidad, el siguiente discurso inaugural:

“Excmo. señor Presidente de la República, señores:

Contemplamos en estos días de recordación esa fecha lejana que marcó el comienzo de una nueva vida para estas comarcas ignoradas. En éstas cuatro centurias de un transcurso lento, una nueva raza se ha formado. El fuego de la guerra fué uniendo elementos dispares y el destino poderoso fué amasando en esta greda chilena una nación fuerte y sobria. Durante cuatro siglos, esta tierra hermosa, de contornos duros, de gestos vigorosos, ha logrado imprimir en sus hijos sus perfiles precisos e inconfundibles, donde hay reflejos claros de montañas nevadas, de valles serenos, de cascadas tumultuosas y de pampas solitarias. Por eso ahora nuestro pueblo, fruto fuerte de dos razas altivas, se prepara lleno de optimismo a tomar su parte en la gran obra del mundo nuevo que ya comienza. La raza comprende el mensaje sagrado que entrega la vida a los pueblos jóvenes y sanos. El tiempo marca ahora otras señales de cambios trascendentales, semejantes y aún mayores que los de hace cuatrocientos años. Porque si es cierto que en ese entonces todo un continente salvaje comenzó su nueva vida, ahora, en estos años de la mitad del siglo, la vida de los hombres y de las naciones será enteramente renovada.

El Siglo XV y el XVI fueron en Europa un renacimiento del espíritu; el humanismo, al abrir el camino del progreso y al ofrecer horizontes maravillosos a la inteligencia, desató las viejas ligaduras y trajo una era de luchas y de exaltaciones. Pensamientos de renovación total presidieron las cunas de las naciones americanas. Y durante muchos años, fueron estas tierras de esperanza, el mejor refugio para los perseguidos y para los que buscaban aventuras. Para todos fueron campos magníficos que ofrecían posibilidades sin límites.

Cuando miramos al pasado no podemos pensar sino en toda América. Es un mismo destino el que nos trajo a la vida y una misma misión la que ésta nos encarga; misión de armonía y de comprensión humana.

La destrucción tan dolorosa de los antiguos moldes de que se conformaban las viejas sociedades, que ahora las hace chocar violentamente sin divisar ninguna solución de posible armonía, no podrá nublar el sereno cielo de América.

Los viejos prejuicios que al otro lado del Océano son barreras irreductibles, aquí no tienen la misma dureza.

Y esta hermosa patria nuestra, que ahora se engalana para celebrar el comienzo de la historia, se siente dichosa de ofrecer al mundo un ejemplo de cordura: Ejemplo de cordura que significa amor al derecho, sentido profundo de una democracia, respeto a todas las opiniones.

En pocos días más el país llamará a las urnas a los ciudadanos y los hombres de todos los partidos lucharán lealmente, contentos de haber salvado el escollo mayor de una República y haber afirmado por encima de todas nuestras diferencias, el amor al derecho y el respeto a la Constitución. Somos un país de orden que sabe ser sereno a un paso de la tormenta, porque los perfiles fuertes, de líneas llenas del carácter de nuestras cordilleras se han metido muy adentro en el alma de nuestro pueblo y nuestras armas son mar y cordillera. Mar y cordillera que se compenetran en el sur en un incomparable laberinto de canales y archipiélagos; mar y cordillera que se distancian en el norte separados por pampas hoscas que templan el regio acero de la raza.

El mejor homenaje que hoy podemos rendir al conquistador, al capitán ilustre que fundara esta ciudad que llamó Santiago de la Nueva Extremadura, es hacer como él, que, valientemente, con un puñado de hombres, no escatimó esfuerzos hasta rendir su vida en una tarea creadora que abría nuevas rutas para el mundo.

A nosotros también el destino nos coloca, ahora, en un punto de heroicas resoluciones. Es también, como entonces, un mundo nuevo que pide sacrificios para ser conquistado, hay dolores sin cruento que soportar y es necesario fe y serenidad para salvar los obstáculos. Es también edad de heroísmos esta nuestra; los hombres de ahora son constructores más audaces que los del pasado. Es una sociedad enteramente renovada que sienta ahora sus cimientos; sociedad más justa y humana, que conoce la ley suprema que preside la armonía entre los hombres. Los hombres de ahora tenemos que limpiar los caminos de los viejos escollos, debemos encontrar las fórmulas de un leal entendimiento; nosotros sabemos que ello es posible; por senderos distintos, todos nos dirigimos a la misma cumbre. Basta que sepamos visualizar claramente ese ideal que perseguimos, que no es el predominio de la fuerza, que no es el poder del dinero ni el valor de prejuicios vanos, antes respetados; basta que coloquemos claramente en esa cumbre la idea de la justicia, que es algo más que el derecho, porque representa más que la síntesis del deber y el derecho. Basta que sintamos la belleza de la justicia y que comprendamos, así, mismo, la fuerza de la justicia.

En esta tierra de Chile, tan alejada de todas las rutas y que parece un término, un final de viaje, se siente vivamente la solidaridad de todos los hombres; abrimos nuestros brazos a todas las razas apreciando el valor inmenso de sus caracteres varios. Ofrecemos un terreno propicio para que se fundan y aunan todas las que parecían oposiciones irreductibles y vemos, complacidos, que este espíritu nuestro es el mismo de toda América, desde Alaska hasta el Cabo de Hornos.

Por eso ahora, al iniciar esta fiesta del IV Centenario de Santiago, envío para todas las naciones del mundo por intermedio de toda América, el saludo de esta capital y el deseo ferviente, honda y, profundamente sentido de sus hijos, por que la paz y la libertad sean la única enseña que flamée en todos los confines de la tierra y se enclave en las carnes y en el espíritu de todos los hombres buscando la felicidad y el progreso que habremos de encontrar.

He dicho”.

“A través de 400 años, la figura de Valdivia se agiganta ante la gloria de haber creado un pueblo”

Dijo el Ministro de Defensa Nacional, don Juvenal Hernández, en el homenaje al fundador de la ciudad de Santiago

Durante el acto efectuado ayer en el Cerro Santa Lucía, en homenaje al fundador de la ciudad de Santiago, el Ministro de Defensa Nacional, don Juvenal Hernández, se expresó en los siguientes términos:

“Excmo. señor Presidente, señores:

...“En este valle, dos leguas de la cordillera, a la orilla del río Mapocho, creó Dios un cerro de vistosa proporción y hechura, que sirve como de Atalaya, de donde, a una vista, se ve todo el llano como la palma de la mano, hermoseado con alegres vegas y vistosos prados en unas partes, y en otras de espesos montes de espinales”. Así, con estas sencillas palabras, el jesuíta chileno Alonso de Ovalle, describe en su “Histórica Relación del Reino de Chile”, la visión del Huelén; de este cerro que en la historia de la capital tuvo tanta importancia, en los días duros y ásperos de la recién fundada ciudad de Santiago, y, después, en los días heroicos de la Independencia, hasta que el genio creador de Vicuña Mackenna, convirtiera el Atalaya en jardín, en un peñón de ensueño.

Aquí también llegó Pedro de Valdivia, a esta misma plaza, que ostenta su monumento de mármol, en actitud de mirar hacia el valle, pensativo al contemplar su hermosura, absorto al acariciar la idea de echar la planta de la ciudad del Nuevo Extremo, que era entonces una isla: dos brazos del Mapocho la abrazaban por el Norte y hacia el Sur. El guerrero, el estratega, el descubridor y el fundador, transformóse, en ese momento de su vida, en un día como éste, de 1541, en poblador; y con satisfacción, con jactancia muy propia de su espíritu, cuando ha concebido la delineación de lo que será el asiento de su empresa, se llamará a sí mismo: “geométrico en trazar y poblar; alarife en hacer acequias y repartir aguas”.

Ciento cincuenta castellanos le seguían en este trance, acaso el más glorioso de su existencia agitada y aventurera, y sus compañeros también cubríanse de honor y majestad al apoyar los designios del fundador y poblador de un nuevo dominio para la Corona de Castilla. Tal fué el origen de Santiago del Nuevo Extremo; de aquí, de un simple campamento militar, de un villorrio, en seguida, de una aldehuela, más tarde, de una pequeña y pobre ciudad, por último, habría de nacer la colonia del Reino de Chile, sometida al Imperio de España, por espacio de tres siglos; sería la cuna del pueblo chileno, hasta ser hoy, magnífica y grandiosa, la capital de la República de Chile.

A los cuatrocientos años del hecho memorable que hoy recordamos, la figura del Capitán extremeño, se agiganta en la historia, hasta poder ser colocada en parangón, con los primeros caudillos de la conquista de América. Fué mejor organizador que Cortés; fué mejor soldado que Pizarro; tuvo concepciones más altas de conquistador que Martínez de Irala; fué más culto —y sus cartas así lo prueban— que Alvarado; fué, en fin, civilizador más afortunado que Diego de Ordaz. Sólo el escenario de su empresa fué menos vasto, porque en ella el codiciado metal que buscaban los castellanos no anidaba.

Pero, Valdivia, al enamorarse de la tierra que descubriera, conquistara y poblara, se hace grande y soberbio, porque sintió el embalsamiento de la gloria al crear un pueblo y darle vida.

Ese pueblo, congregado en éste peñón, le saluda en el recuerdo inmarcesible de la historia”.

“El amor a la tierra, constituye para noso los chilenos, el norte de nuestras acciones las actividades que tiendan a un futuro mej

Expresó en la sesión solemne de ayer, el Ministro del Interior, señor O varría. — Agregó: “La modesta aldea de entonces, es hoy una ci dad de febril actividad”

HABLO EN NOMBRE DEL SUPREMO GOBIERNO

En el nombre del Gobierno, el Ministro del Interior, señor Arturo Olavarría, expresó las siguientes palabras durante la sesión solemne de la Municipalidad, verificada ayer en la mañana, en homenaje al Cuarto Centenario de Santiago:

“Excmo. señor presidente, señor Alcalde, señores y señoras:

En nombre del Gobierno tengo el honor de destacar el significado de trascendencia nacional que tiene este acto, que reúne a los representantes de los Poderes del Estado y a los enviados de todas las Naciones que han querido asociarse al natural regocijo de los habitantes de esta tierra, al cumplirse cuatrocientos años desde que un hijo de España conquistara para su reino el suelo de Chile, que llegó a ser una de las colonias más progresistas del continente americano.

El nombre de Pedro de Valdivia evoca el recuerdo del esforzado capitán de hidalga prosapia y de condición intelectual superior, a quien, más que a una simple expectativa de cuantioso botín, inspiraba la ambición laudable de ilustrar su nombre y de realizar en el país, cuya conquista se proponía, un vasto plan de cultura y colonización.

Los herederos de la tradición de España, nacidos en esta tierra, mantuvieron a través del esfuerzo y del sacrificio, en las horas de la Colonia, como en las de la Independencia, el sentimiento latente de grandeza que inspirara al Conquistador.

Nunca como entonces brillarán con mayores destellos las virtudes de honradez y austeridad en las costumbres, en la formación de esa conciencia nacional, que es base indestructible de la organización de una sociedad respetuosa, tolerante y magnánima en el concierto de las naciones.

Estos fundamentos de fortaleza moral, permitieron el nacimiento y desarrollo de uno de los centros más viriles de la Democracia americana.

Sin pecar de vanidad, pero animados de sincera emoción patriótica, ante el análisis frío, si se quiere, objetivo de los hechos podemos expresar un sentimiento de profunda satisfacción, al comprobar que lo que fuera la mode dea de entonces, es ho ciudad de febril act que marca en el tie ritmo del esfuerzo y so de sus hijos, con símbolo de la soli que vibra en el alma dana.

Las pasiones que en los ideales que sus los hombres, lo lleva ces a considerarse gos. Felizmente, no no hemos olvidado que sobre esos conceptos un hilo invisible que une, que no permite que lucha se trueque en bate de mezquinas pa y que la lleva a un te de tolerancia y de re

Ese vínculo no es que el amor a la tierra constituye para no los chilenos el norte nuestras acciones en las actividades que tie a un futuro mejor.

El Gobierno de la R blica, en esta fecha de la fundación de Sa go, formula deseos fer tes de que la tradición marcaron nuestros an sados al cimentar la g deza y prosperidad de capital, se mantenga lume en el corazón de contemporáneos, para pueda inspirar los es zos ciudadanos en el p sito patriótico de hace da día más grande este dazo de tierra chilena gullo y baluarte de la tura nacional. (He d

Fiestas del IV Centenario...

(de la 1.a página)

arrollaron ayer dos exitosas funciones de variedades, organizadas por la Dirección General de Informaciones y Extensión Cultural, en homenaje al Cuarto Centenario de la capital.

El programa de las veladas de vermouth y noche fué de gran atracción y en él participó el actor español Joaquín Montero, el campeón Arturo Godoy y su esposa Ledda y otros destacados artistas de la capital y extranjeros.

Asistieron a estos festivales millares de personas, que llenaron completamente las amplias aposentadurías de esa sala de espectáculos.

TEATRO AL AIRE LIBRE

A las 19 horas, se desarrolló en la Avenida Latorre, otro festival más de teatro al aire libre, organizado por la Dirección Superior del Teatro Nacional, bajo los auspicios de la Comisión Municipal.

En el magnífico escenario portátil de propiedad de la institución organizadora, se realizó un interesante programa de variedades en el que participaron destacados artistas de la capital.

El espectáculo se vió presenciado por una concurrencia superior a diez mil personas, que aplaudió entusiastamente a los artistas y a los organizadores del festival.

FESTEJOS POPULARES

En la noche, a las 20 horas, se desarrolló en las plazas Chacabuco, Bogotá, Moteros, en la Avenida Latorre y en la esquina de Recoleta con Avda. Chile, un nutrido programa de festejos populares.

FESTIVAL EN LA PLAZA BULNES

En la Plaza Bulnes se desarrolló, a las 21.30 horas, un grandioso festival de variedades y festejos populares, que se prolongó hasta cerca de las 23 horas, con una asistencia superior a las 20 mil personas.

Hubo un gran derroche de fuegos artificiales, que dió un aspecto extraordinario al recinto de la Plaza, y se transmitió música seleccionada y popular, por medio de un sistema de altoparlantes de gran potencia.

El público organizó bailes en la misma plaza, lo que dió mayor atracción al programa.

La plaza estaba iluminada profusamente y los edificios del Barrio Cívico fueron ornamentados con guirnaldas de luces de gran efecto.

En la noche se inauguró oficialmente la Gran Feria de Entretenimientos traída especialmente de la capital argentina y que funcionó en medio de gran entusiasmo hasta las primeras horas de la madrugada.

VELADA DE GALA EN EL TEATRO MUNICIPAL

A las 22.30 horas, se desarrolló en el Teatro Municipal, la gran Velada de Gala en homenaje al Cuarto Centenario de la ciudad.

A este acto concurrió S. E. el Presidente de la República y señora Juana Aguirre de Aguirre Cerda, Ministros de Estado, Cuerpo Diplomático, parlamentarios; distinguidas personalidades sociales y un selecto público, que llenó completamente nuestro primer coliseo.

Al iniciarse el acto, se ejecutó el Himno Nacional, que fué coreado por un selecto grupo de cantantes del mismo teatro.

El Excmo. señor Aguirre Cerda, fué objeto de una cariñosa y prolongada ovación, lo mismo que su señora esposa, doña Juana Aguirre de Aguirre Cerda

Se puso en escena la ópera de Giordano, “Andrea Chénier” que fué representada con notable acierto y cuyos ejecutantes recibieron ovaciones en diversas escenas.

Al salir, el Excmo. Sr. Aguirre Cerda y esposa fueron nuevamente saludados cariñosamente por los asistentes, tributándoseles un aplauso general.

LA TRASMISION DE LA FECH

A las 23 horas se transmitió por las radios Sociedad Nacional de Agricultura, Siam, la Americana, Nacional y Cultura, de Talcahuano, en cadena con algunas radios del extranjero, la audición especial organizada por la Federación de Estudiantes de Chile, en homenaje al Cuarto Centenario de la capital.

En esta oportunidad, el presidente de la Comisión Municipal, señor Rogelio Ugarte Bustamante, pronunció un conceptuoso discurso, dirigido a los pueblos de América.

En seguida, el presidente de la FECH, señor Francisco Lillo, se dirigió a los estudiantes americanos, dirigiéndoles un cordial saludo de confraternidad y rindiendo homenaje al Cuarto Centenario de nuestra ciudad.

Finalmente, se desarrolló un interesante programa musical, en el que participaron artistas del estudiantado, en colaboración con el Orfeón del Cuerpo de Carabineros y diversos conjuntos musicales y artísticos.

EN EL CERRO SANTA LUCIA

Dentro del programa confeccionado por la comisión organizadora de las festividades conmemorativas, se desarrolló en el Cerro Santa Lucía un programa de festejos populares de gran interés, con música, bailes, fuegos artificiales y espectáculos de variedades, que atrajo una gran cantidad de público y que se prolongó hasta las primeras horas de la madrugada de hoy.

EN EL CLUB HIPICO

Ayer en la noche se inauguraron en el Club Hípico los grandes festivales que se desarrollarán allí hasta fines del mes en curso, en homenaje a la fundación de Santiago y beneficio del Hogar San Martín, que mantiene a su cargo la Intendencia de la provincia.

Este acto se vió prestigiado con la asistencia de S. E. el Presidente de la República y señora esposa, Ministros de Estado, Cuerpo Diplomático y personalidades sociales y gubernativas.

A medianoche se sirvió una cena de gala, seguida de un baile de etiqueta, que alcanzó un éxito sobresaliente

Durante estos acto sse desarrolló un atrayente programa de variedades, tanto en el Paddock, como en las tribunas de segunda y tercera clases, donde se pudo comprobar un entusiasmo general, que dió a estos actos un brillo sobresaliente.

A esto contribuyó la excelente iluminación que presentaba el edificio y los jardines del Club Hípico, en cuya instalación se han usado más de sesenta mil ampolletas y gran cantidad de focos especiales.

CON EXITO ESTUPENDO
Se iniciaron anoche los festejos del IV Centenario en el
CLUB HIPICO

HOY EN TARDE Y NOCHE SE INICIA LA GRAN PROGRAMACION ARTISTICA DE LOS NUMEROS DE MAS GRANDE REPUTACION INTERNACIONAL

CHARLO
El ídolo de los públicos, el catante que entusiasma.

SUZY y DANE
Dos "girls" bellísimas, que cantan y bailan en forma maravillosa.

ARLENE y LANDER
El número de mayor atracción venido a Chile.

Sabina Olmos
La gran actriz del cine argentino, en sus canciones llenas de sentimiento.

LAS PUERTAS DEL CLUB HIPICO SE ABRIRAN A LAS 5 1/2 P. M.
PARA DAR COMIENZO A LA GRAN JORNADA DE ATRACCIONES

BAILE ORQUESTAS COMIDA
CENA ATRACCIONES

LA FIESTA QUE UD NUNCA OLVIDARA

ENTRADA A PADDOCK $ 15.- ENTRADA A GALERIA $ 3.

“Todos los españoles residentes en esta tierra quieren dejar u testimonio de su adhesión a e

Expresó el Embajador de España, Marqués ca de Tena, en la brillante alocución que pr nunció en la ceremonia del Cerro S. Lu

Damos en seguida la alocución pronunciada por el Embajador de España, Excmo. señor Marqués Luca de Tena, en la ceremonia que se realizó ayer en la mañana en el Cerro Santa Lucía:

“Excelentísimo señor, señores: España no podía estar ausente en esta ocasión solemne.

Hace mes y medio, cuando tuve la honra de presentar mis cartas credenciales al Primer Magistrado de la República, afirmé que España se siente orgullosa de Chile como Chile se siente orgulloso de España; que si chilenos llegaron a ser por amor a estas tierras benditas y fecundas, los primeros colonizadores, tan españoles eran como sus abuelos aquellos hombres que tres siglos después forjaron vuestra independencia. Por eso, por ser también obra de españoles, de descendientes de españoles, la gesta de la independencia, España pueda mirarla hoy con alegría exenta de resquemor; con la misma alegría, Excelentísimo señor, señores, que hoy celebra Chile en fiestas la fundación de la ciudad de Santiago, realizada por Pedro de Valdivia en nombre del Rey de España.

En idioma español fueron dados vuestros gritos de independencia y en idioma español está escrita el acta fundacional que acabáis de escuchar. Y abundando en este concepto, podemos decir en justicia que Pedro de Valdivia, el extremeño insigne, fué además el primer chileno: la noble sangre de sus compañeros de expedición corre por vuestras venas. Es la razón de la fiesta de hoy y es también el motivo de que España se una a ella con toda la alegría de su corazón maternal.

La efeméridеs que hoy conmemoramos constituye la base de la nacionalidad de Chile; de la obra magnífica que aquí empieza Pedro de Valdivia y completa O'Higgins, como en España varios siglos antes fué comenzada en las montañas de Asturias por Pelayo y concluída en Granada por Isabel la Católica. No sólo España, que hoy habla por mis labios, está presente en este acto: los españoles residentes en esta noble tierra donde han hallado generosa hospitalidad y a cuya grandeza contribuyen con su trabajo, tampoco pue tar ausentes en la fiesta d Quieren por eso dejar un monio perenne de su adh a ella, que sea, al mismo un tributo de gratitud. recibido el honroso enca las más importantes y n sas entidades españolas d girme a un artista glorio por dicha es español, el Ignacio Zuloaga, para que ponga un cuadro de proporciones reproduciend hecho histórico de la fun de Santiago del Nuevo E El encargo está ya cumpli mí y allá, en el corazón d púzcoa, en el pueblecito Zumaya que besa las ag Mar Cantábrico, donde Z posee un estudio mara los pinceles del ilustre estarán ya dispuestos a e su gran obra que espe el honor de entregar yo dentro de algunos meses e bre de la Colonia españo Excelencia el Presidente República.

Vosotros, al honrar a P Valdivia, honráis en él a ja España que dejó en e rra como fecunda semilla na, su sangre progenitora ña que anhela para su emancipadas la perenne za que corresponde a su desea ofrendar al Chile el recuerdo, hecho vida lagro del arte en mano primer artista, de aquel en que un puñado de e ponía los cimientos de nacionalidad. Yo he vi sueños ese cuadro. Y e también, como un símbolo alegría con que la Esp hoy, se une a vuestra fi visto en otra creación famosa, realizada para la obra cimentada por V cuya cúpula puso O'Higg mo el soldado español cido se deja pisotear po ballo del glorioso Almi gra librarse de las he que lo humillan y co digno de un descendi Valdivia se cuadra m te al paso del jinete q do en su mano una c una civilización milenaria pañola, va a conquistar siempre la grandeza, la nía y la independencia le.”

El acto de ayer en el Hospital de S. Juan de Dios

A las 11.30 horas se llevó a efecto ayer un acto en el Hospital San Juan de Dios que revistió especiales caracteres.

A la hora indicada se realizó en dicho Hospital un programa literario-musical auspiciado por el Bando de Piedad, que deseaba asociarse a las festividades conmemorativas del IV Centenario de la fundación de Santiago llevando una nota de sana alegría a los enfermos que yacen postrados en el dolor.

Con este motivo se desarrolló un interesante acto literario-musical a cargo de entusiastas aficionados pertenecientes al conjunto artístico del Bando de Piedad, que fué acogido con demostraciones de la más franca simpatía por los numerosos enfermos asistentes al acto.

En primer lugar hizo uso de la palabra el Director del Bando de Piedad, señor Renal Echiburú quien pronunció un elocuente discurso expresando la satisfacción con que dicha institución se adhería a los festejos del IV Centenario. Se procedió a continuación, a repartir numerosas revistas y cigarrillos entre los mos; en seguida tuvo interesante programa música y declamación las siguientes personas: ra Teresa de Oros, El ber, Ana Zusblich, Sa María del Pilar, Humbert monte, Luis Rivas y Muñoz.

EL MIN. DE NORUE EN EL HOGAR INFANTIL N.o 1

El Ministro de Norue Rolf Andvord, visi con motivo de las fies Cuarto Centenario, el Infantil N.o 1, donde cuentra instalado un de los niños que huérfanos en el terre Chillán, y cuya edu paga con los fondos “Fundación Reina erogados en Noruega.

El Ministro dió a su admiración por el instalado en la hermos ta “Ramón Subercas por su excelente adm ción, expresando su con las siguientes pa “Este hogar no es só una institución de e para menores, tambié ña a los mayores, cóm ser el hogar infantil

Alto espíritu de cordialidad anima al Gobierno, a la sociedad y pueblo del Perú con respecto de nosotros

Interesantes declaraciones del Ministro de Relaciones Exteriores, don Manuel Bianchi Gundián, acerca de las gestiones realizadas durante su reciente visita oficial a Lima

SE SUBSCRIBIERON TRES DOCUMENTOS

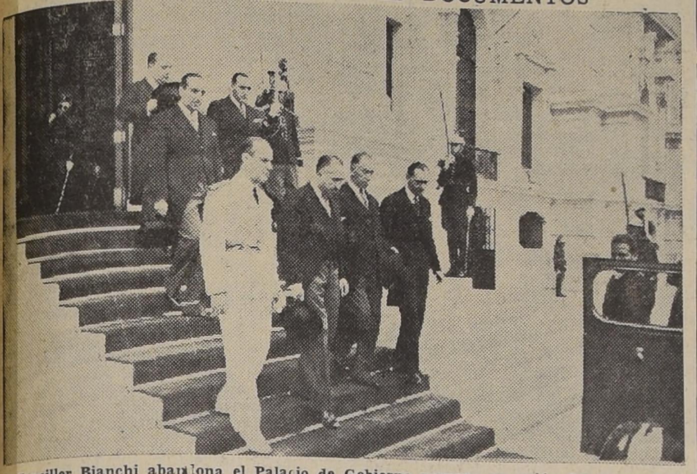

El Canciller Bianchi abandona el Palacio de Gobierno peruano en unión del personal de su Misión, así como del Embajador Coddou, del jefe de la Casa Militar del Presidente del Perú y del Introductor de Embajadores, después de haber sido recibido en audiencia pública y solemne por el Excmo. señor Manuel Prado.

El Ministro de Relaciones Exteriores, don Manuel Bianchi Gundián, nos ha hecho las siguientes declaraciones en relación con las gestiones realizadas ante el Gobierno del Perú. en su reciente visita oficial a Lima:

"La visita que acabo de realizar al Perú, accediendo a la gentil invitación de ese gobierno amigo, ha obedecido principalmente a un sincero anhelo de S. E. el Presidente de la República, don Pedro Aguirre Cerda, de obtener una mayor vinculación, sobre todo económica, con los países americanos y, muy particularmente, con los que se encuentran situados en el Océano Pacífico.

RATIFICACIONES DE PACTOS

Tanto el Gobierno de Chile, como el del Perú, han creído conveniente reafirmar los principios contenidos en los Pactos panamericanos y en las declaraciones y resoluciones adoptadas en las conferencias internacionales americanas, que condenan las conquistas territoriales obtenidas por medio de la fuerza, las guerras de agresión etc., dentro de los términos en que dichos convenios han sido subscritos Al mismo tiempo, han ratificado su adhesión a los métodos pacíficos de solución de las controversias internacionales que puedan surgir entre ambos países. Estas reafirmaciones parecen necesarias en la hora actual, por cuanto ellas proclaman a la faz del mundo nuestras intenciones pacíficas, en circunstancias que el viejo continente se desangra en la más cruel de las guerras.

Los Gobiernos de Chile y el Perú, han reiterado, igualmente, los principios contenidos en el artículo 8.o de la Convención sobre Derechos y Deberes de los Estados, subscrita en Montevideo el 26 de diciembre de 1933, y en el punto primero de la Declaración de Principios Americano en Lima el 24 de diciembre de 1938,, estableciendo la no intervención de un Estado en los asuntos internos o externos de cualquier otro

Dentro de un parecido orden de ideas, Chile y el Perú han confirmado el compromiso contraído por ambos Gobiernos en las notas cambiadas en Santiago el 5 y 6 de julio de 1935, referentes a las medidas que cada uno tomaría para evitar la realización, en sus respectivos territorios de actos que pudieran perturbar el orden constitucional en el otro.

A fin de estimular la cooperación intelectual, se acordó el 7 de febrero, en Lima, tomar las disposiciones necesarias para dar efectivo y amplio cumplimiento al Convenio sobre intercambio de profesores universitarios, periodistas y estudiantes, subscrito en Santiago el 5 de julio de 1935.

RELACIONES COMERCIALES

Por lo que respecta a las relaciones comerciales entre Chile y el Perú, se suscribió durante mi visita un acta que enuncia principios de orden general que deberán servir de guía a la Misión Comercial que se enviará próximamente al Perú y que estará presidida, como es sabido, por el Subsecretario de Comercio, señor Ricardo Heatley.

Dentro de las normas contenidas en este documento, cabe señalar la que dice relación con el equilibrio de la balanza comercial chileno-peruana, que en el momento presente es altamente desfavorable para nosotros. A fin de lograr esta finalidad, se estudiarán todas las fórmulas que tiendan al incremento de la corriente comercial y no a su limitación por falta de medios de pago, procurando un mayor empleo de los signos monetarios respectivos.

DESARROLLO INDUSTRIAL

Del mismo modo, se procurará un entendimiento sobre el desarrollo industrial de ambas Repúblicas, a fin de lograr, por etapas sucesivas, una verdadera coordinación económica, armonizada con el progreso de la producción y la ventajosa especialización de la manufactura en todo el continente americano.

Con el fin de promover un mejor conocimiento de los mercados y productos, se propiciará la creación de consorcios o entidades comerciales, integrados, principalmente, por nacionales de uno u otro país.

De esta suerte, se ha elaborado en Lima, para la Comisión Mixta chileno-peruana, que se reunirá próximamente. un plan de trabajo que representa un gran paso hacia una mayor vinculación económica entre ambos pueblos.

DEFENSA CONTINENTAL

El tercer documento subscrito en la capital peruana, se refiere a la defensa continental y ambos Gobiernos reconocen en él la importancia que reviste en los momentos actuales dicho problema, y junto con reiterar su adhesión a los acuerdos aprobados en las reuniones consultivas de Panamá y La Habana. expresan el propósito de coordinar su acción, en lo que respecta a la defensa del Pacífico sudamericano, en la parte en que cada uno ejerce jurisdicción, por considerar que ella es de vital interés para Chile y el Perú.

Se ha reconocido, así, la trascendencia general de esta cuestión, como igualmente, el interés regional que reviste para ciertas naciones. Al propio tiempo, desaparecerán susceptibilidades nacidas con motivo de la adopción de medidas encaminadas a aumentar los elementos de defensa de que se dispone actualmente y que son notoriamente insuficientes dentro de un plan de defensa general.

ESPIRITU DE CORDIALIDAD

De los resultados obtenidos con la firma de todos estos documentos, se dejó público testimonio en una declaración conjunta que hice a la prensa en compañía del Ministro de Relaciones Exteriores del Perú, como asimismo, del ambiente amistoso en que se desarrollaron nuestras conversaciones.

Ha sido muy grato para mí el comprobar en mi visita a Lima el alto espíritu de cordialidad que anima al Gobierno, a la sociedad y al pueblo peruanos, con respecto a nuestro país

Mi tarea me fué grademente facilitada, gracias a las revelantes condiciones personales y dotes brillantes de estadistas que adornan al Excelentísimo señor Manuel Prado. Presidente de la República, y a su Ministro de Relaciones Exteriores, doctor Alfredo Solf y Muro.

Con especial satisfacción recibí en Lima la visita de los dirigentes de las sociedades obreras que exteriorizaron en forma decidida su amistad hacia Chile y su profunda simpatía por S. E. el Presidente, don Pedro Aguirre Cerda, de cuyo Gobierno hicieron cálidos elogios.

Desde Lima, junto con mi colega peruano, enviamos al Ministro de Relaciones Exteriores del Uruguay, doctor Guani, un telegrama, agradeciendo, por su intermedio, a todos los países concurrentes a la Conferencia del Plata, las facilidades que se habían acordado a nuestros Delegados Observadores.

CONFERENCIA DEL PLATA

Con respecto a esta reunión, internacional, es interesante dejar constancia que ha aprobado una serie de resoluciones y convenios encaminados a resolver problemas de carácter regional relativos al tránsito del Paraguay y Bolivia hacia el mar. Las conclusiones a que se ha llegado, prueban que las facilidades concedidas por Chile y el Perú a Bolivia para su acceso al mar son ampliamente satisfactorias puesto que las naciones del Atlántico buscan igualar las facilidades existentes en el lado del Pacífico.

Por lo demás, Chile ha estado siempre dispuesto a mejorar las condiciones actuales dentro de un cordial entendimiento con el Gobierno boliviano, y la próxima visita a La Paz de la Misión Comercial chilena, dará ocasión para que se perfeccionen o se amplíen los sistemas que rigen en la hora actual.

Los resultados de las visitas a La Paz y a Lima, contribuirán poderosamente para que se consoliden nuestras fraternales relaciones de amistad con esos dos países, dentro de una atmósfera de confianza y de vinculaciones comerciales del más amplio y recíproco beneficio".

IMPORTANTE INDUSTRIA
Necesita:

DESPACHADOR con óptimas referencias y amplios conocimientos sobre embalajes y embarques.

BODEGUERO, entendido en ferretería y con buenas referencias.

Enviar antecedentes, pretensiones de sueldo y copia de certificados a:

CASILLA 122 —:— SANTIAGO.

Cordial mensaje de saludo del Excmo. señor Avila Camacho, se transmitió anoche en homenaje al IV Centenario

Transmisión extraordinaria de Radio Hucke. — También hablaron los representantes diplomáticos de España y Paraguay

EL TEXTO DEL MENSAJE

A las 23 horas de ayer, la Radio Emisora Hucke, organizó una transmisión especial, en homenaje al Cuarto Centenario de Santiago, durante la cual hablaron algunos representantes diplomáticos acreditados en nuestra capital y se difundió un mensaje especial del Presidente de México, Excmo. señor Avila Camacho.

MENSAJE DE AVILA CAMACHO

En mensaje del Primer Mandatario mexicano, grabado en disco, está concebido en los siguientes términos:

"Hace 400 años que Pedro de Valdivia fundó la ciudad de Santiago. Al celebrar este acontecimiento que los anales de América exaltan entre sus fechas más significativas, la República de Chile, ha organizado diversas manifestaciones a las que, por conducto de las representaciones diplomáticas acreditadas ante su Gobierno, mi país se complace en sumarse con profunda cordialidad. Entre los actos que completan el programa de esta conmemoración, uno de los más expresivos, por sus significados fraternales, es sin duda, la transmisión de estos mensajes de simpatía, enviados desde otras capitales del continente, por los jefes de Estado de las repúblicas americanas.

Al aceptar la invitación que la radiodifusora Hucke se sirvió hacerme para tal fin, he tomado en cuenta, no sólo la importancia del hecho histórico, sino el interés que para América representa en esta hora trascendental de nuestro destino, toda manifestación de solidaridad y buen entendimiento. A pesar de la distancia que nos separa, México y Chile, son países que se hayan unidos por sólidos lazos de amistad y de estimación. Uno y otro están construyendo su porvenir sobre las bases que les dejara un pasado hecho de sacrificios y de proezas, con la afinidad de intereses y de ideales. A la sombra de Caupolicán, se enlaza armoniosamente el recuerdo magnífico de Quiripon Ambos héroes son símbolo de un mismo anhelo de independencia y de dignidad, de estoicismo y de amor, de audacia y de persistencia. Sus figuras enaltecen nuestro pasado, sostienen nuestro presente y nos marcan la dirección de nuestro futuro.

Al asociarme al fervor con que el Gobierno y el pueblo de Chile festejan la fundación de su capital, deseo afirmar una vez más, la resolución con que el Gobierno y el pueblo de méxico sustentan la causa de la amistad de la causa Panamericana.

En el momento en que la guerra enluta los horizontes, la fraternidad de nuestras naciones, su desarrollo pacífico y su sentido de la convivencia dentro del régimen del derecho, son el mejor augurio de una era de paz y cooperación. Al amparo de esta esperanza continental y seguro de interpretar la opinión unánime de mi patria, hago votos por la grandeza de Chile y por el robustecimiento de los vínculos que unen cordialmente nuestras repúblicas".

OTROS MENSAJES

Asimismo, se dirigieron a los demás países de América y de todo el mundo, el Embajador de España en Chile, Excmo. señor Marqués Juan Ignacio Luca de Tena y el Ministro de Paraguay Excmo. señor Arturo Bray Riquelme, quienes destacaron la celebración del Cuarto Centenario de Santiago y enviaron cordiales saludos a todo el continente y a sus respectivas patrias.

En audiciones sucesivas, que se avisarán oportunamente, se seguirán transmitiendo otros mensajes presidenciales, en homenaje al Cuarto Centenario, que han sido obtenidos por el señor Héctor Malvasi, organizador de estas transmisiones especiales.

RECEPCION DE AYER EN EL PALACIO COUSIÑO

El Primer Regidor, don Rogelio Ugarte, saludó a S. E. el Presidente de la República, invitado de honor de la Municipalidad

RECEPCION EN EL PALACIO COUSIÑO

El Regidor señor Rogelio Ugarte, presidente de la Comisión del IV Centenario, da lectura a su discurso de ofrecimiento, durante la la recepción en la Municipalidad en honor del Excmo. señor Aguirre Cerda, que se verificó ayer en el Palacio Cousiño.

Anoche se efectuó en el Palacio Cousiño la recepción que ofrecía la Municipalidad en honor de S. E. el Presidente de la República.

Los fastuosos salones del Palacio Cousiño estaban totalmente ocupados por los numerosos invitados que recibieron afectuosamente al Primer Mandatario.

S. E. llegó acompañado del secretario Jefe de la Presidencia, de los Edecanes Militar, Naval y Aéreo.

DISCURSO DE DON ROGELIO UGARTE

El Primer Regidor y Presidente de la Comisión del Cuarto Centenario, don Rogelio Ugarte, ofreció al Excmo. señor Aguirre Cerda la recepción con las siguientes palabras:

"Excelencia:

Como Jefe Supremo de la Nación Chilena, representáis genuinamente el alma de la patria, y así todo cuanto es ella en antecedentes, en realidades, en apetencias y en propósitos. Más aun en las circunstancias actuales con el advenimiento de vuestro gobierno, en verdad se ha cerrado un pasado y se ha marcado una época, de modo que, más que un valor de presente, significáis un factor de futuro.

En este día tan significativo para nosotros los chilenos, en el que con los ojos del espíritu miramos cuatro siglos de antecedente histórico determinante, calificamos nuestras circunstancias y medimos nuestra capacidad, preocupados de la grandiosa obra colectiva que habrá de hacer el devenir de la nación chilena con una mayor bondad y una más cierta armonía social Así, en vos, Excelencia, los chilenos concentramos todas las fuerzas de nuestros espíritus, para que fortificado con la adhesión patriótica de vuestro pueblo, logréis imponer a la vida nacional el impulso potente que la lleve con rumbo cierto a la mutación constante y acelerada que las circunstancias del mundo actual precisan.

Recordando con amor a nuestra Madre Patria, que nos diera su sangre, su cultura, su espiritualidad y esa lengua en que Cervantes expusiera todos los matices y facetas de la vida humana. la España, que hoy desangrada y dolorida quisiéramos ver surgir a una nueva vida bajo el ala de la fraternidad más cierta, en representación de la Ciudad de Santiago del Nuevo Extremo, la primera población urbana del Reino de Chile que es hoy República de avanzadas conquistas democráticas, en este día de regocijo y de recuerdos, saludo al Jefe de la Nación Chilena, Su Excelencia el Presidente don Pedro Aguirre Cerda, formulando votos porque la égida de su mandato sea propiciatoria de la más plena realización de nuestros anhelos colectivos.

Excelencia: os hago ofrenda muy sentida del fervor patriótico de todo un pueblo. En su nombre yo os saludo!

EL IV CENTENARIO DE SANTIAGO EN EL EXTRANJERO

Elogiosos comentarios ha publicado la prensa americana y española. — Editoriales y artículos especialmente dedicados a Santiago. — Festejos en diversas capitales

PLAZA "AGUIRRE CERDA" EN RIO DE JANEIRO

Gran resonancia ha tenido en el extranjero la celebración del Cuarto Centenario de nuestra capital. Especialmente, en el continente americano, se han vertido, por la prensa y círculos oficiales elogiosos comentarios sobre la gran efeméride que celebra la capital de la república.

EN MADRID

MADRID, 12.— (U. P.).— Los diarios "Arriba" y "ABC", publican hoy largos artículos, en los cuales conmemoran el cuarto centenario de la fundación de la capital de Chile, y rinden homenaje al fundador.

Hacen también una síntesis de la historia de ese país.

EN WASHINGTON

WASHINGTON, 12.— (U. P.). —El Secretario de Estado, Mr. Cordell Hull, envió un cable al Ministro de Relaciones de Chile, señor Manuel Bianchi, en el cual le expresa sus felicitaciones con ocasión del cuarto centenario de la fundación de Santiago.

EN LA CAPITAL DEL PLATA

BUENOS AIRES, 12.— (U. P.).— Todos los diarios de la mañana destacan la celebración del IV Centenario de Santiago de Chile, con cantidades de fotografías, artículos y reseñas históricas de la capital chilena.

"La Prensa", dedica una página entera de fotografías que representan el Palacio de La Moneda, la figura de don Pedro de Valdivia, un panorama de la Avenida Bernardo O'Higgins, el escudo de armas de don Pedro de Valdivia, y la portada del Palacio de Justicia de Santiago.

Publica, además, una detallada historia de la fundación de Santiago.

"La Nación", además de varios artículos históricos, dedica tres columnas de su página editorial a la historia de Santiago, por Adrián de Undurraga, de Santiago.

BUENOS AIRES, 12.— (U. P.).— Todos los diarios han publicado en forma prominente las festividades del Cuarto Centenario de Santiago. "Noticias Gráficas", publica una página entera. con una historia especial de la ciudad, acompañada de fotografías.

PLAZA AGUIRRE CERDA EN RIO DE JANEIRO

RIO DE JANEIRO, 12.— (U. P.).— Los principales diarios de hoy publican editoriales, saludando a la nación chilena, con motivo del IV Centenario de la fundación de Santiago de Chile, exaltando la amistad chileno-brasileña, y considerando el día de hoy como una fecha de festividad para todo el continente.

El Prefecto Municipal de Río de Janeiro, señor Henrique Dosworth. participó en el homenaje a Chile, dando el nombre de Aguirre Cerda a la plaza recientemente abierta al tránsito, en un punto central de la ciudad.

HOMENAJES EN LIMA

LIMA, 12.— (U. P.).— Todos los diarios recuerdan que hoy se celebra el IV Centenario de la fundación española de Santiago de Chile, publicando fotografías de don Pedro Aguirre Cerda, de don Manuel Bianchi y del Embajador, señor Coddou y esposa.

vistas de Santiago y descripcio-

Publican, asimismo, numerosas nes de los progresos de la capital chilena, recalcando la unidad que existió entre la Capitanía General de Chile y los fundadores de Lima.

Esta tarde, en el Teatro Municipal se realizó una función de arte chileno, ofrecida a la Sociedad peruana, por la dama chilena doña Camila Bari de Zañartu.

En ella se representaron danzas chilenas de diversas épocas y cantos de cámara. Se ejecutó música de Humberto Allende, Carlos Luis Guzmán y Pérez Freire.

Esta noche la Radio Nacional ofreció una audición especial en homenaje a Santiago de Chile. En la misma, habló el Consejero de la Embajada de Chile, don Luis Fidel Yáñez, y se transmitió música y canciones chilenas.

DELEGACION LIMEÑA UNIVERSITARIA

LIMA, 12. — (U. P.). — Mañana a las 4 P. M. a bordo del vapor Aconcagua llegará a Valparaíso la delegación compuesta de 10 estudiantes universitarios de la Universidad de San Marcos a participar en las fiestas en conmemoración del 4.o Centenario de Santiago. La delegación que viene presidida por el estudiante Hernán de la Guarda, la integran tres estudiantes de la Facultad de Derecho, tres de Medicina, dos de Ciencias Económicas, uno de Ciencias Biológicas y uno de la Facultad de Letras.

SINCEROS ELOGIOS EN URUGUAY

MONTEVIDEO, 12.— (U. P.).— Los diarios matutinos destacan singularmente la celebración del IV Centenario de la fundación de Santiago.

El diario "El Pueblo" escribe:

"Cuatro siglos han pasado desde aquel 12 de febrero de 1541 y aquella ciudad es hoy la floreciente Santiago de Chile, capital del gran país trasandino, una de las más bellas del continente".

"La Mañana" destaca igualmente la fecha conmemorativa del nacimiento de la capital chilena, diciendo:

"Santiago de Chile conmemora hoy el IV Centenario de su fundación y en tan señalada oportunidad ha recibido la adhesión calurosa y regocijada de todas las demás poblaciones del continente que se unen explicablemente al pueblo amigo en tan grata efeméride para dedicarle sus mejores votos por nuevas etapas progresistas en la vida de la capital del país andino".

FESTEJOS EN MEXICO

CIUDAD DE MEXICO, 12. — (U. P.).— Con motivo de la celebración del cuarto centenario de la fundación de Santiago de Chile, el Consulado General de Chile organizó para hoy miércoles una serie de actos conmemorativos de la fundación de dicha capital, entre los cuales se contaron una función cinematográfica en el Teatro Alameda durante la cual se exhibió una película relacionada con la ciudad de Santiago. Asistieron varios centenares de escolares y también miembros de la colonia chilena.

Después hubo una comida de confraternidad en la colonia chilena, a la cual fué invitado especialmente el licenciado Rojo Gómez, Regente de México.

CONCEPTUOSOS EDITORIALES EN BOGOTA

BOGOTA, 12. — (U. P.). — Todos los diarios colombianos publican editoriales en los que destacan el IV Centenario de Santiago de Chile.

"El Tiempo" habla de la capital de Chile diciendo:

"La hermosa y gran ciudad americana ha logrado un espléndido desarrollo que la coloca entre las primeras del continente Pero en ella no es admirable únicamente el progreso material alcanzado. Santiago de Chile es hoy además de una magnífica ciudad moderna, un hogar espiritual donde la inteligencia sobresale estimulada por un inquieto movimiento de cultura.

"Su Universidad es el centro intelectual más prestigioso del Pacíficos y en torno de ella, las artes y las ciencias han cobrado un auge extraordinario".

Luego agrega: "La vieja amistad que une a Colombia con la gran República Austral tiene en Santiago de Chile expresiones de auténtica sinceridad Los colombianos son recibidos allí con afecto obligante hasta no serles posible advertir la ausencia dolorosa de la patria.

"Queden estas palabras de cordial evocación como homenaje que rendimos en el día en que sus hijos y todo el pueblo chileno celebran 400 años de su existencia contados desde aquella fecha en que Don Pedro de Valdivia clavó sobre la colina de Santa Lucía el estandarte aventurero de la conquista".

"El Espectador" bajo el título: "Una fecha americana" dice:

"Todas las gentes americanas celebramos como fiestas propias cada una de las fechas conmemorativas de la fundación de nuestras ciudades, pero particularmente por Santiago de Chile abrigamos los colombianos un afecto vivo y cordial resaltado por la semejanza de nuestras culturas, similitud de nuestras instituciones y generosa hospitalidad de que en la capital chilena han disfrutado siempre nuestros compatriotas".

INFORMACIONES DE LA MUNICIPALIDAD

FONDOS PARA CLINICA MENTAL INFANTIL.— La Alcaldía cursó ayer, un decreto por el cual se destina la cantidad de $ 12.000.00 para los gastos que origine la Clínica Mental Infantil, establecida en la Escuela Experimental de Desarrollo, ubicada en Victoria Subercaseaux 148.

La cantidad mencionada deberá distribuírse a razón de mil pesos mensuales.

PAGOS DE PLANILLAS A JORNALEROS.— Por decreto del señor Alcalde, se ha autorizado a la Tesorería Municipal para girar hasta la suma de $ 37.036.56, con el objeto de atender al pago de las planillas correspondientes al trabajo extraordinario de los domingos y festivos, del segundo semestre de 1940 de los jornaleros del Departamento de Aseo y Jardines.

UN MUERTO Y VARIOS HERIDOS EN ACCIDENTES DEL TRANSITO

Pendencia entre mujeres en el Portal Fernández Concha. — Comicios comunistas suspendidos

A las 16.30 horas de ayer, en la Gran Avenida esquina de Magdalena Mira, ocurrió un accidente que costó la vida a Carlos Mejías de 17 años de edad.

Mejías transitaba en bicicleta por dicho sitio y al enfrentar a la góndola J. D. 73, de la línea Matadero-Palma, que se encontraba estacionada, se estrelló violentamente contra ella, sufriendo una muerte instantánea.

El cadáver fué remitido al Instituto Médico Legal.

CHOQUE ENTRE AUTO Y GONDOLA

A las 15 20 horas, el automóvil de patente Y. G. 415, gobernado por Eduardo Figueroa Barras chocó con la góndola YA 665, manejada por Joaquín Fuentes González, en la esq. de las calles Luis Beltrán y Tucapel.

A consecuencia de este accidente, resultaron con lesiones graves don Armando Hamel Zanja y su esposa, doña Beatriz de Hamel quienes iban en el primero de dichos vehículos.

El chofer del auto fué detenido y las personas accidentadas quedaron hospitalizadas en la Clínica Ortopédica.

El automóvil sufrió daños por valor de $ 2.000 y la góndola por $ 3.000.

PENDENCIA ENTRE MUJERES

A las 12 del día de ayer se desarrolló en el Portal Fernández Concha, frente al N.o 960, una escena que reunió a un gran número de curiosos.

Sara Díaz Ureta de 35 años de edad, agredió con las manos a Clotilde Gaete Opazo, de 70 años. A consecuencia de los golpes que le propinó su adversaria, esta última resbaló y cayó sobre el pavimento, lo que le produjo la fractura de la pierna derecha Fué enviada en estado grave a la Asistencia Pública.

COMICIOS SUSPENDIDOS

A las 12 del día de ayer se inició en la Av. Bernardo O'Higgins esquina de General Velásquez, un comicio relámpago comunista en el que tomaban parte alrededor de 40 personas

En los momentos en que hacía uso de la palabra el senador don Elías Lafertte, personal de la 11.a Comisaría procedió a disolver la manifestación, por no contar ésta con la autorización correspondiente.

No hubo incidentes personales retirándose los manifestantes en perfecto orden.

Por otra parte, la 9.a Comisaría informó a la Prefectura General que a las 20 horas debía efectuarse otra manifestación análoga, esta vez en Vivaceta esquina de Lo Negrete. Como el alcalde de Conchalí manifestó que tampoco esta manifestación contaba con el permiso respectivo, se ordenó impedir dicha reunión.

ABUSOS DE EMPRESA DE AUTOBUSES DEL SERVICIO A COLINA

Hasta nuestro diario han llegado los vecinos de Colina, señores Raúl Gardaix, José Martínez Martínez, Antonio del Valle y Rosa Romero de del Valle para exponer el siguiente reclamo.

Manifiestan que en el servicio de autobuses que hacen el recorrido a Colina, continúan los abusos de parte de dicha empresa. Es así como en la góndola J. G. 33, gobernada por Selín Musiati, se ha cometido un abuso incalificable. Este chofer, sin miramientos de ninguna especie, cobraba por el pasaje en su góndola tarifa correspondiente a microbus; al efecto ante el reclamo de los pasajeros, exhibió un permiso concedido por la Dirección del Tránsito que lo autorizaba a cobrar una tarifa más alzada que la de costumbre. Según nos expresó el señor del Valle, este permiso sería falso.

Dada la gravedad del caso y ante las contínuas protestas del público por estos reiterados abusos de dicha empresa, esperan que las autoridades correspondientes tomen las medidas del caso. Dicen que en varias ocasiones han puesto estos hechos en conocimiento de las autoridades comunales de Colina sin que estas hayan demostrado un mayor interés

REDUCCION EN LAS EXPORTACIONES DE FRUTA ARGENTINA

De acuerdo con datos del Ministerio de Agricultura de la República Argentina, reproducimos en uno de los últimos números de "California Fluit News", las exportaciones de fruta fresca hechos por dicho país durante la estación 1940 fueron sensiblemente inferiores a los de la temporada pasada. Los embarques de peras frescas descendieron en un 55 o|o; las manzanas se vieron reducidas en casi un 60 o|o y las uvas, en un 33 o|o.

Este descenso se debe a las siguientes causas:

a).—El efecto de la guerra sobre las adquisiciones anteriormente hechas por Europa;

b).— Cosechas en extremo pequeñas, a consecuencia de heladas primaverales tardías y escasez de agua para la irrigación de las viñas; y

c).— En el caso de las uvas la presencia de un insecto, que ha obligado a los inspectores argentinos a mostrarse particularmente severos en la selección de esta fruta para su exportación a EE. UU., mercado de importancia primordial.

Varios conflictos obreros han sido objeto de arreglo

En la Chile Exploration Co., en Valparaíso, Viña del Mar y P. Montt

En telegrama enviado a la Dirección General del ramo, el Inspector Provincial del Trabajo de Antofagasta informa que el conflicto planteado por el Sindicato de la Chile Exploration Company ha sido solucionado en Tocopilla, merced a las activas gestiones de los funcionarios que intervinieron en este asunto. La fórmula de arreglo contempla un aumento de tres pesos diarios en los jornales, además de algunos beneficios relacionados con la distribución de mercaderías en las pulperías. El convenio durará 18 meses.

Por su parte, el jefe provincial de Valparaíso ha comunicado que los conflictos surgidos en la Fábrica de Cristalería Giraudo, de Viña del Mar, y en el Parque del Salitre, también fueron solucionados. El primero afectaba a 95 obreros y el segundo a 40.

Finalmente, los Servicios del Trabajo de Puerto Montt, han dado cuenta de la solución definitiva del conflicto en la firma De la Barra Meersohn, de aquella ciudad, cuyos obreros han obtenido aumentos de salarios que fluctúan etre un diez y un quince por ciento.

EXPOSICION ARTISTICO HISTORICA
(NUMERO OFICIAL IV CENTENARIO)
SE INAUGURO AYER CON GRAN EXITO

Los hechos más sobresalientes de la vida santiaguina, desfilarán ante la vista del visitante, en cuadros espectaculares de gran emotividad y belleza artística.

Todo patriota debe ver esta Exposición que permite revivir todo el heroísmo del pasado y el esfuerzo del presente.

Bailes y entretenimientos.

TEATINOS 666

EN UN MATCH MUY ESTRECHO ARGENTINA DERROTO AL PERU 2 POR 1

EL JUEGO ADQUIRIO NOTORIO INTERES A TRAVES DE SUS DOS ETAPAS. — LA MEJOR TECNICA DE LOS RIOPLATENSES SE VIO CONTRASTADA POR EL DINAMISMO DE SU RIVAL

S. E. el Presidente de la República y Ministros de Estado presenciaron el desfile de las delegaciones extranjeras en el homenaje que rindieron al Cuarto Centenario de la fundación de Santiago

35 MIL PERSONAS ASISTIERON A LA TERCERA FECHA DEL CAMPEONATO SUDAMERICANO DE FOOTBALL

En el Estadio Nacional, ante 35 mil personas, se cumplió ayer, la tercera fecha del Campeonato Sudamericano de Football, con el partido entre los seleccionados de Argentina y Perú, y en el que triunfó el cuadro ríoplatense, por la estrecha cuenta de 2 a 1.

Dió mayor realce a esta reunión, la presencia de S. E. el Presidente de la República, Excmo. señor Pedro Aguirre Cerda, y la casi totalidad de los Ministros de Estado, quienes recibieron el homenaje ofrecido por las delegaciones extranjeras concurrentes a este certamen, con motivo del Cuarto Centenario de la fundación de Santiago.

S. BERNARDO VENCE A MAIPU

En el primer preliminar, se midieron los combinados de San Bernardo y Maipú, venciendo el primero, por la cuenta de 5 goles contra 2. Esta brega ofreció alternativas de interés y el conjunto ganador sólo pudo poner de manifiesto su superioridad en los minutos finales.

BUEN TRIUNFO DE CHILLAN

El partido de semifondo estuvo a cargo de los conjuntos de Chillán y San Felipe, que disputaban la final del Campeonato Regional de football amateur.

La victoria correspondió al elenco de Chillán, por 2 goles contra 1. El encuentro fué bastante reñido, pudiéndose observar una leve superioridad del equipo vencedor en la etapa inicial; pero en el segundo tiempo reaccionaron notablemente los jugadores de San Felipe y fueron los encargados de controlar las acciones. Si no consiguieron el empate, se debió al buen desempeño del trío posterior del cuadro sureño.

Arbitró el señor Manuel Soto, y su desempeño no satisfizo.

ASISTIO S. E.

La reunión de ayer, se vió prestigiada con la presencia de S. E. el Presidente de la República, Excmo. señor Pedro Aguirre Cerda, quien concurrió acompañado de los Ministros de Relaciones, señor Manuel Bianchi; de Defensa Nacional, señor Juvenal Hernández; de Fomento, señor Oscar Schnake; de Educación, señor Juan Antonio Iribarren; de Salubridad, señor Salvador Allende y del Trabajo, señor Juan Pradenas Muñoz.

El señor Iribarren, antes de que comenzara el desfile inaugural, invitó al palco oficial, al señor Luis A. Valenzuela, Presidente de la Federación de Football de Chile, y de la Confederación Sudamericana.

EL DESFILE INAUGURAL

A las 16.40 horas, se inició el desfile inaugural del Campeonato, que se realizó solamente ayer, como homenaje al Cuarto Centenario de la fundación de Santiago.

El Orfeón de Carabineros lo encabezó, seguido por los delegados al Congreso de la Confederación Sudamericana de Football. Venía después el equipo de Argentina, con su capitán, José Minella, quien portaba la bandera de su país. A continuación Ecuador, Perú, Uruguai y Chile, con sus capitanes, Hungría, Honores, Porta y Toro.

Los cinco equipos, como también los delegados extranjeros, fueron ovacionados a su paso por frente a las tribunas.

Una vez finalizado el desfile, las delegaciones tomaron posición en la cancha y al toque de clarines cada una presentó su respectiva bandera y rindió homenaje a la Confederación Sudamericana, en la persona de su presidente, don Luis Valenzuela.

LOS SCORERS

Cumplida la tercera fecha del Campeonato Sudamericano de Football, con el match de ayer entre Argentina y Perú, la posición actual de los scorers es la siguiente:

Omar Riveros (U), con 3 goals

José M. Moreno (A), con dos goals.

Enrique Sorrel ((Ch.), con dos goals.

Manuel Arancibia (Ch.), con un goal.

Raúl Toro (Ch.), con 1.

Armando Contreras (Ch.), con 1 goal.

Raúl Pérez (Ch.), con un goal.

Roberto Porta (U), con 1 goal.

Schubert Gambetta, (U), con 1 goal.

César Socarráz (P.), con un goal.

Juan Laurido (E), con un goal.

ARGENTINA (2) PERU (1)

Dirigió el partido el árbitro señor Alfredo Vargas, actuando de guardalíneas los señores Leopoldo González y Néstor Mondría. Los cuadros alinearon en esta forma:

Argentina: (Albicelestes). Estrada; Salomón y Alberti; Esperón, Minella (capitán) y Sbarra; Belén, Moreno, Marvezy, Sastre y Arregui.

Perú: (Blancos, franja roja). Honores (capitán); Quispe y Perales; Janneau, Arce y Portal; Quiñones, Fernández, Morales, Socarraz y Vallejos.

A las 17.32 horas, se dió comienzo a la brega. Marvezy es el encargado de poner en movimiento el balón y lo hace al costado derecho, tomándolo Belén que es despojado por Portal, que lo cruza de carrera a Socarraz, quien inicia un avance que intercepta Minella. El capitán argentino pasa en buena forma a Arregui, que shotea y rebota la pelota en Janneau saliendo al corner. Efectuado el lanzamiento, éste es ajustado obligando a Honores a conceder un nuevo corner, no teniendo mayores resultados. José M. Moreno señaló el primer tanto a los 3 minutos.

En seguida, el juego se sitúa en el centro de la cancha, iniciándose repetidos avances hacia el arco defendido por Honores, pero éste y los zagueros se defienden bien.

Van transcurridos diez minutos y aun la delantera peruana no ha amagado en ninguna ocasión el área argentina, notándose una desorganización en las combinaciones, por lo cual es fácil para los halves albicelestes interceptarlas. El único que se desenvuelve con más soltura es Socarraz que hace inútiles esfuerzos por impulsar las acciones.

A continuación Honores es requerido repetidas veces por los

(PASA A LA PAG. 17)

El Fxcmo. señor Pedro Aguirre Cerda y Ministros de Estado, en el instante en que se interpretaba el himno nacional argentino. Fué brillante el acto ofrecido por las delegaciones extranjeras como un homenaje a la celebración del Cuarto Centenario de la fundación de Santiago.

HUBO SIEMPRE UN GANADOR INDISCUTIBLE

La presencia de treinta y cinco mil personas — número en que puede calcularse el público que presenció el encuentro entre los equipos representativos de Argentina y Perú — reflejó claramente la relativa expectación que había suscitado este partido.

Ausente el equipo chileno — que con sus dos triunfos consecutivos, se coloca en una situación expectable dentro del marcador del Campeonato— el público limitó pues su número a aquéllos miles de fanáticos, de "dilettantis" del buen football, porque, eso sí, se esperaba, como parcialmente aconteció, que el encuentro que tenía como protagonistas a argentinos y peruanos debería destacar una calidad técnica apreciable y este público, como era lógico que sucediera, se inclinó abiertamente en favor del equipo del Rimac, estimulándolo en todo momento como si este estímulo, pudiera ser un elemento favorable más en la búsqueda de un triunfo que de haber sido posible, para los jugadores del Norte, habría tenido una positiva repercusión para las posibilidades chilenas en el certamen.

Pero esta vez, la mayor calidad del cuadro argentino, cristalizó en un triunfo, estrecho en el score, pero que se produjo a través de una diferencia técnica apreciable. Así, pues, ni el constante estímulo que la concurrencia proporcionó al cuadro peruano, ni el entusiasmo por instantes arrollador de que hizo gala este conjunto consiguieron imponerse a su oponente que, como lo dejamos establecido, puso de relieve una superioridad bien clara.

Para nosotros, el partido que analizamos en líneas generales, y en sus aspectos más sobresalientes, tuvo dos etapas claramente definidas.

En la primera, — todo el período inicial — hubo un cuadro, el transandino, que dominó abiertamente la situación, que impuso una modalidad contra la que los peruanos demostraron por instantes, una verdadera impotencia.

Una línea de ataque, que en todo instante contó con la cooperación de la línea media, fué el "quid" de esta superioridad en los primeros 45 minutos, y sobre todo en la iniciación misma del encuentro en donde las primeras incursiones del quinteto ofensivo constituyeron, por la justeza de las combinaciones, la rapidez de los desplazamientos, la habilidad de los recursos puestos en juego, una verdadera academia. No fué extraño entonces que sobre estas perspectivas, se viera caer la valla peruana, sólo a los tres minutos de iniciado el lance, y a raíz de una intervención notable del insider Moreno.

En este primer período, el cuadro argentino — lo repetimos — se hizo dueño absoluto de la cancha, y si no pudo conseguir un score más abultado a su favor ello, se debió, en gran parte, a que los delanteros abusaron de las combinaciones, aún sobre la misma área del arco, malográndose con ello la efectividad, para dejar paso al footbal elegante, vistoso, lleno de recursos que brindan un espectáculo que es casi un arte, pero que no se traduce, en resultados positivos.

El conjunto peruano, en este primer período, acosado por un juego superior en calidad al suyo, tuvo fallas obstensibles, pero muy lógicas. La línea media, de suyo un poco baja con respecto a otros sectores del equipo, se vió en la precisión de actuar constantemente replegada para ayudar al trío extremo en la defensa desesperada y por instantes casi descontrolada a que se entregó, y en esta forma la delantera peruana, se vió huérfana del apoyo necesario para organizar sus ataques, que, por otra parte, tenían que carecer de consistencia, pues en el quinteto hubo, en todo el primer tiempo, un sólo hombre — Socarraz — que actuó en la plenitud de sus medios.

Esta fué, pues, la situación que se pudo apreciar en el primer tiempo del encuentro, que fué en el cual quedó más claramente la diferencia de posibilidades que existe entre el equipo argentino y el peruano.

Un cariz distinto tuvo el segundo período. Recién iniciado el partido, el equipo peruano evidenció un entusiasmo y una dinamismo que lo llevó a mantenerse, por momentos, en situación preponderante. Una consigna parecía animar el desempeño de todos y cada uno de sus componentes: el deseo de conseguir el empate a todo trance. Un tanto sorprendida la defensa argentina, por el constante ataque de los peruanos, sintió la necesidad de replegarse, y fué así como en los primeros instantes de la etapa, el juego se situó frente a la valla defendida por Estrada que en el período inicial, había tenido pocas ocasiones de intervenir. Una combinación muy bien llevada por los delanteros peruanos, a los cinco minutos de este tiempo, hizo que Morales efectuara un excelente pase a Socarraz, quien, con un gran sentido de oportunidad, entró para realizar a escasa distancia, un tiro que batió netamente al arquero transandino.

El saludo de los capitanes, Minella y Honores, ante el árbitro chileno, Alfredo Vargas. Los ríoplatenses jugaron bien; pero con exceso de combinaciones.

La dosis de entusiasmo ya insinuada en los prolegómenos del primer tiempo, se acentuó para los jugadores del Rimac con este empate. Su línea delantera, entonó su desempeño ahora mejor apoyada por los halves, y en esta forma la lucha se desarrolló de igual a igual. Más técnicos, más rápidos, mejor organizados los argentinos, pero más arrolladores, más afanosos, los peruanos.

La lucha aunque esporádicamente careció de una expresión técnica elevada, se desarrolló, no obstante, dentro de un juego que mantuvo la expectación. Los argentinos, dominando por momentos, veían repentinamente amagadas sus posiciones, por rápidas corridas que en repetidas ocasiones ponían en aprietos al arquero argentino.

El goal del triunfo argentino, obtenido a los 25 minutos, por un magnífico golpe de cabeza de Moreno, que en esa forma liquidó un córner servido por Arregui — otro de los peligros del cuadro transandino — despejó total y absolutamente la incógnita que hasta esta altura del encuentro se mantenía. La lógica se abrió paso, pues estaba bien claro que si en la cancha había un equipo superior, que estaba jugando un footbal de mejores recursos, debía en justicia cristalizar esta oportunidad en una victoria que pudo y debió, a no mediar la falta de positivismo de la línea de ataque argetina, rubricar una diferencia más obstensible en el score.

Con ocasión de los dos empates que los peruanos lograron frente a los argentinos en Lima en la disputa de la Copa "Sáenz Peña" — situación de igualdad liquidada después con un triunfo de tres a cero en favor de los ríoplatense — se hizo ambiente, entre nosotros, la idea de que aquéllos llegarían a este Campenonato Sudamericano, trayendo una representación de calidad.

Ya probaron los players del Norte la efectividad de esta idea cuando cayeron estrechamente batidos — por la misma diferencia en el marcador que en el partido de ayer — frente al conjunto chileno. Pero ayer, los peruanos, con mayor intensidad que ante el equipo local, demostraron esa característica suya — entusiasmo y dinamismo — en forma que consiguieron por lo menos en el score abrir por largos momentos un paréntesis de duda al triunfo transandino.

Naturalmente que el equipo del Rimac adoleció de defectos bien claros, como lo fué la desorganización casi total que se advirtió en el quinteto de ataque a través del primer período, línea en la cual sólo Socarraz respondió, agigantándose, a sus bien ganados prestigios. Los otros hombres e incluso Lolo Fernández, jugaron deficientemente sobre todo el puntero derecho. La línea media baja, como decimos en relación a otros valores del cuadro, se vió superada por el quinteto argentino, que por instantes actuó con toda comodidad, permitiéndose aún el lujo — especialmente en el primer período — de menospreciar el goal para realizar "academia". En la zaga, Quispe rayó a gran altura, y Honores, hasta este momento el mejor arquero del certamen, fué junto con Socarraz el cincuenta por ciento del cuadro peruano.

Nuestro público esperaba — pero con muchos deseos de que no se tradujese en una realidad — el triunfo del cuadro argentino. Y era lo natural. Se ha acentuado ya tanto la superioridad del football argentino con relación al resto de los países de Sud América, que una derrota de un equipo que puede considerarse como una expresión casi fiel de la capacidad de ese football, parecería algo ilógico, y producto, como sucede a menudo, de obras circunstanciales.

Ayer la superioridad del cuadro transandino estuvo latente, visiblemente clara durante los 90 minutos del partido. Se observaba en él al cuadro superior, al equipo con hombres sobresalientes como un Moreno y un Arregui, pero sin vacíos en ningún puesto. Y en efecto, destacados esos dos nombres, los demás cumplieron siempre a conciencia su rol, haciendo del conjunto un todo armónico, eficiente, que gracias al tecnicismo individual y a la acción colectiva trabada que permiten esos recursos personales, dió siempre la impresión del vencedor ineludible.

El cuadro argentino, — es necesario señalarlo a pesar de todo — ha salvado ayer un escollo difícil en sus pretensiones al Campeonato Sudamericano, pero le restán otros dos partidos con Uruguay y Chile, ante los cuales no puede menospreciar, ninguno de aquellos elementos que puedan colaborar a sus posibilidades de triunfo.

Opina Minella: "Hallo justo el resultado"

José Minella, el excelente centro half del conjunto argentino, es el capitán de su cuadro.

Nos dijo: "Estimo que nuestro cuadro en una próxima presentación mejorará su situación de ayer. En cuanto al resultado del match lo hallo justo, pues creo que hicimos los méritos suficientes como para resultar vencedores.

El team peruano, es realmente eficiente y más peligroso de lo que nosotros pensábamos, a pesar de haberlo visto jugar en Lima. Ese arquero Honores en un "fenómeno". Atajó goles ya hechos!"

MORENO Y SOCARRAZ

Los tres goals habidos en el partido internacional de ayer fueron anotados por Moreno (2) y Socarrás, en la forma que señalamos en seguida.

La jugada ha sido tomada desde su iniciación hasta que la pelota llegó a las redes.

PRIMER TIEMPO

GOAL ARGENTINO. (A los tres minutos).— Un centro hecho por Belén dió lugar a un tole tole de mucho peligro y que fué liquidado por Arregui; pero su remate dió en Quispe y la pelota salió al corner. Servido por el puntero izquierdo en forma magistral, Honores saltó dificultosamente y concedió un nuevo corner. Lo volvió a tomar Arregui, abriendo un poco hacia atrás, y MORENO, que venía sobre la carrera despidió un violéntísimo tiro bajo y esquinado. (Argentina, 1; Perú, 0).

SEGUNDO TIEMPO

GOAL PERUANO. — (A los cinco minutos). — El comienzo de este segundo período resultó favorable a los peruanos. Un foul de Sbarra a Quiñones, lo sirvió Lobatón con tiro al centro del campo. Morales interceptó la pelota e hizo un pase corto a SOCARRAZ, el mejor hombre del cuadro perdedor, quien dirigió de cerca un shot arrastrado que a Estrada le fué imposible neutralizar. (Argentina, 1; Perú, 1).

GOAL ARGENTINO. (A los 25 minutos).— Un corner concedido por la defensa peruana, lo tomó Arregui enviando un centro muy cerrado y a media altura. MORENO, bien colocado, cogió la pelota con fuerte golpe de cabeza y la llevó a las redes, haciéndola entrar por una esquina. (Argentina, 2; Perú, 1).

EL BORDEREAUX 219 MIL PESOS

En el match internacional de ayer en que actuaron los cuadros de Argentina y Perú, el bordereaux fué de doscientos diecinueve mil pesos.

Un difícil salto de Estrada. Lo obstaculizan Quiñones y Morales. El primero fué el delantero más deficiente que tuvieron los peruanos.

Un corner ajustado de Vallejos, puntero peruano, obliga a Estrada a salir de su arco adueñándose de la pelota con facilidad. Lolo Fernández ha saltado sin resultado.

EN UN MATCH MUY...

El seleccionado argentino que ayer hizo su debut frente al Perú, a quien derrotó estrechamente por 2 a 1. Su centro forward Marvezi, fué el punto débil de la ofensiva y también del equipo.

(DE LA PAG. 16)

ágiles argentinos después de buenos pases en que intervienen casi siempre los insiders, Moreno y Sastre. El arquero peruano responde con acierto, siendo apoyado por Quispe que destaca.

Transcurridos los primeros 20 minutos, Teodoro Fernández ocupa su puesto habitual, situándose en el lugar de Morales. El juego continúa en el campo de los peruanos, ya que Arce no es capaz de contener los avances de sus oponentes, Sastre, Belén y Marvezy lanzan al arco, pero Honores, se luce al detenerlos con seguridad.

Van 30 minutos del primer tiempo y sólo entonces la defensa extrema de los argentinos es obligada a emplearse. Quiñones que recibe un pase ajustado de Fernández, trata de cortarse velozmente, se hace presente Alberti que concede el primer corner. Sirve el mismo wing, y la pelota cae en poder de Socarraz, trata de intervenir Salomón y, es "fouleado" por el insider peruano. Toma el control de las acciones el team del Perú, y ahora es Morales quien desvía el lanzamiento, insisten nuevamente pero la zaga argentina toma mejor colocación para los despejes, no siendo necesaria la intervención de Estrada que hasta esos instantes no es requerido en ninguna ocasión.

Faltan 5 minutos para el término de la primera etapa y las arremetidas de los argentinos son cada vez más espaciadas, notándose que sólo tratan de hacer vistosas combinaciones, aprovechándose entonces los contrarios para nivelar las acciones. Se produce a continuación un pequeño incidente entre Portal y Marvezy, deteniéndose el juego por breves instantes. El pitazo poniendo fin a este período sorprende a los argentinos en el campo contrario.

SEGUNDO TIEMPO

Reiniciada la brega se nota que el puesto de half derecho peruano lo ocupa Máximo Lobatón.

Lolo Fernández inicia las acciones y pasa a Socarraz, que cede a Quiñones. Este se corre por su ala, pero es detenido en forma ilícita por Sbarra. Sirve la falta el mismo wing, pero embolsa bien Estrada que tira al centro del field. La toma Minella y al tratar de eludir a Arce, comete un foul. Se encarga de efectuar el lanzamiento el mismo jugador que lo hace a media altura, recibiendo Morales que pasa a Fernández.

A los 5 minutos y después de esta jugada, Socarraz obtiene el empate para sus colores.

Cuatro minutos más tarde, se nota una ligera presión del team peruano. Lobatón despoja a Sastre y corta hacia Morales que con buena corrida elude libremente a Minella, lanza con cierta violencia obligando a ejecutar una estirada al guardameta argentino.

Se produce un estancamiento en los impulsos argentinos que avanzan a veces sin dar consistencia a las acciones finales. Solamente Moreno, que se ha constituido en el verdadero director de su línea, es el que ataca y con toda oportunidad hace pases precisos a Sastre, Belén y Marvezy, pases que la mayoría de las veces éstos no aprovechan. Es verdad también que los halves peruanos principalmente Portal, ponen cierta brusquedad en sus intervenciones. Belén que es el más obstaculizado por éste, lo "foulea" en forma violenta y sin que hubiera motivo alguno en esos instantes. Portal debió ser atendido y minutos después se reinicia el juego. Continúa el peligro del campo peruano y los avances argentinos se llevan por el costado izquierdo. Arregui en dos ocasiones queda sólo frente al arco, pero sus lanzamientos resultan desviados. Este mismo wing, a los 25 minutos sirve un corner cedido por Lobatón y lo hace por alto y directamente al frente del arco peruano, Quispe salta y es estorbado por Marvezy y Sastre, dando oportunidad a que Moreno, que está bien ubicado, marque el segundo y último goal, con golpe de cabeza al costado izquierdo de la valla defendida por Honores, que hace un supremo esfuerzo por detener el balón.

El team peruano, no obstante esta ventaja se sitúa a la ofensiva, dando Mayor empuje de las acciones. Socarraz recibe un pase de Fernández, hace juego a su wing, este corta hacia el centro de la cancha y sólo a pocos metros del arco argentino y cuando significaba un serio peligro para Estrada, Salomón desvía al corner y evita el empate. Cae lesionado el back argentino después del esfuerzo cumplido, pero se reincorpora momentos más tarde.

Faltando 4 minutos para el término del lance, Janneau reemplaza a Portal. En seguida Magallanes entra en lugar de Morales, pero no tiene ocasión de actuar ya que dos minutos después se pone término a la brega, con el score ya anotado es decir:

Argentina .. .. 2 goals.

Perú .... 1 goal.

"He quedado satisfecho". dijo Juan Honores

Juan Honores, capitán del equipo peruano, fué el héroe de la jornada footballística de ayer. Logramos entrevistarlo una vez finalizado el encuentro. Expresó: "No obstante la derrota, me hallo satisfecho de la presentación que hemos cumplido. Me complace que tanto mis compañeros como yo hicimos todo lo posible por adjudicarnos el match. Lógicamente contribuyó en el menor rendimiento del cuadro, el hecho de que sólo tuvimos dos días de descanso desde nuestro debut. Además, varios de los jugadores se encontraban un tanto resentidos. De todas maneras, si no vencimos ahora, para el próximo partido lo será. De eso tengo la seguridad".

C. DE FOOTBALL DE LA A. METALURGICA SIGUE EL SABADO

En la cancha del Estadio Zambrano continuará el sábado la competencia de football de la Asociación Metalúrgica de Deportes, con el siguiente programa:

15 horas: Mina con Cristhe Haynes.

16.30 horas: Plaqué Nacional con Envases y Enlozados.

18 horas: Mademsa con Mantelli.

Todos estos cuadros son de segundadivisión.

DEP. LUMINOR Y ALIANZA JUEGAN HOY EN LA TARDE

El Deportivo Luminor se medirá esta tarde con sus tres equipos superiores de football con el Deportivo Alianza.

La reunión se verificará en la cancha del Polígono San Pablo, iniciándose a las 14 horas con el encuentro entre los terceros cuadros.

Un avance de Lolo Fernández es intercepta do por Sbarra desde una posición bien difícil. El gran forward peruano cumplió una performance baja, especialmente cuando actuó de insider.

EN HONOR DEL SEÑOR DANILO A. MANZINI

Antenoche se ofreció en el Casino de nuestro diario una comida al periodista argentino, señor Danilo A. Manzini, que vino invitado por el Círculo de Cronistas Deportivos a presenciar el desarrollo del Campeonato Sudamericano de Football.

El señor Manzini ha tenido siempre especiales deferencias en Buenos Aires para todos los periodistas chilenos, que han llegado hasta allí, demostrando así la inmensa simpatía que siente por nuestro país.

Asistieron a esta manifestación, las siguientes personas: Danilo A. Manzini, Hidalgo Ceballos, Roberto Herrera, Jorge Vial, Serafín Soto, Pedro Gajardo, Rosauro Salas, Julio Lecaros, Enrique Vergara.

Ofreció la manifestación, el señor Jorge Vial, agradeciendo el señor Manzini. Habló, además, el presidente del Club Magallanes, señor Hidalgo Ceballos.

ARGENTINA CON ECUADOR Y CHILE CON URUGUAY, JUGARAN EL DOMINGO

El próximo domingo en el Estadio Nacional se cumple la cuarta fecha del Campeonato Sudamericano de Football, con los partidos que deben disputar Argentina con Ecuador, a primera hora, y Chile con Uruguay, en el lance de fondo.

Indudablemente que el segundo de estos matches es el que mayor interés ofrece, toda vez que para el cuadro chileno es esta una prueba muy dura. De vencer, se afirmarían sus pretensiones de ocupar uno de los puestos privilegiados en el certamen. En cuanto a los uruguayos, fuerza es decirlo, que tendrán que mejorar su presentación del debut, si es que desean imponerse sobre un conjunto como el nacional que se ha venido superando en forma notoria.

BUEN TRIUNFO DEL ARGENTINO PETRI, EN EL SUDAMERICANO DE CICLISMO

MONTEVIDEO, 12, (U. P.) —En la prueba del kilómetro contra el reloj, los corredores llegaron en el siguiente orden:

1.o Petri, argentino, en 1.17 2|5.

2.o Rocca, uruguayo, en 1.18 4|5.

3.o Saccomani, uruguayo, en 1 19.

4.o Cicarrella, argentino, en 1.20.

5.o Capriles, venezolano, en 1.21 3|5.

6.o Poblete, peruano, en 1.22 1|5.

7.o Pereda, chileno, en 1.22 2|5.

8.o Peñaranda, peruano, en 1.22 4|5.

9.o Zeichen, venezolano, en 1.23 1|5.

10.o González, chileno, en 1.24 3|5.

Puntaje por ganadores: Petris, 3; Rocca, 2; Saccomani, 1 puntos.

Puntos por equipos: Argentina, 3; Uruguay, 3 puntos.

MONTEVIDEO, 12, (U. P.) —Los ciclistas chilenos no obtuvieron una buena clasificación hoy. La causa radica en la nerviosidad de González, cuya primera partida se anuló por habérsele saltado el tubolar. Luego, al tratar de batir el record sudamericano, registró los siguientes tiempos parciales, en 333.33 metros por vuelta:

Primera vuelta, 29.1;

Sengunda vuelta, 56;

Tercera vuelta, 1.24 3|5.

Ocupó el décimo y último puesto.

Pereda logró ocupar el séptimo lugar. Sus tiempos parciales fueron: 28 4|5 y 1.22 2|5.

El presidente de la delegacoón chilena, señor Ahumada, declaró a la United Press:

La pista perjudica a nuestros ciclistas, que están acostumbrados a otro piso. Con todo, creo que habría sido difícil en cualquiera circunstancia que hubiéramos logrado aventajar a Petris y Roca.

Lamento la pérdida del título, por parte de Rocca, aun que me causa satisfa nóicueq que me causa satisfacción que pase a manos de otro deportista excepcional como es Petris.

PARTIO A CHILE ARBITRO URUGUAYO ANIBAL TEJADA

MONTEVIDEO, 12 (U. P.) —De acuerdo con una resolución adoptada en sesión última por la junta dirigente del football uruguayo en el sentido de enviar un juez al campeonato sudamericano que se está disputando en Chile, el Colegio de Arbitros ha propuesto para dicho cargo al señor Aníbal Tejada.

El presidente de la Junta, señor José María Córdoba, facultado al efecto, aceptó dicha propuesta en nombre de la corporación y aceptó la designación del señor Tejada.

El señor Aníbal Tejada partirá para Chile mañana.

EPILINA
alivia convulsiones histerismo palpitaciones
Base: Extracto cerebral bromurado.

EL MATCH EN SINTESIS

PRIMER TIEMPO

ARGENTINA		PERU	
Hands	1	Hands	1
Fouls	9	Fouls	7
Corners	2	Corners	5
Offside	1	Offside	1
Shots directos	14	Shots directos	3
Shots desviados	9	Shots desviados	3
Penalty	0	Penalty	0
Detuvo el arquero (shots)	3	Detuvo el arquero ((shots)	13
Goal	1	Goal	0

SEGUNDO TIEMPO

Hands	3	Hands	1
Fouls	6	Fouls	6
Corners	4	Corners	2
Offside	1	Offside	0
Shots directos	8	Shots directos	7
Shots desviados	10	Shots desviados	4
Penalty	0	Penalty	0
Detuvo el arquero (shots)	6	Detuvo el arquero (shots)	7
Goal	1	Goal	1

DE DUELO LA SECCION CICLISMO DEL COMERCIO ATLETICO

En un accidente ocurrido ayer en la tarde, en Gran Avenida esquina de Magdalena Mira, perdió la vida el ciclista Carlos Mejías, de 17 años de edad, y socio del Comercio Atlético.

La bicicleta en que iba Mejías se estrelló contra una góndola del recorrido Matadero-Palma, falleciendo Mejías instantáneamente.

Hoy se reunirá extraordinariamente el Directorio de la sección Ciclismo del Club Comercio Atlético, a fin de acordar su participación en los funerales de su socio.

HURACAN VENCIO A FLUMINENSE

BUENOS AIRES, 12, (U. P.)— En el match de football entre el Huracán y el brasileño, Fluminense, ganó el Huracán, 4 a 1.

Los mil metros "Scratch" se corren el domingo

En un festival organizado por la Unión Española

En la mañana del próximo domingo los ciclistas metropolitanos competirán en un festival callejero como un número de las festividades del Cuarto Centenario de Santiago, espectáculo organizado por la sección ciclismo de la Unión Española.

La prueba básica, al estilo argentino, serán los 1.000 metros "scratch" o velocidad, teniendo como escenario la Avenida Bulnes, entre Plaza Almagro y Estatua General Bulnes.

En cada serie habrá un corredor que hará de cabeza entre los más calificados velocistas que se encuentran en el país, por cuanto han sido invitados de provincias, hasta quedar cuatro finalistas, los que, entre tres series finales más, se clasificará el campeón por puntaje.

LOS GANADORES IRAN A MENDOZA

En vista que el 20 del presente deberá salir una pequeña delegación que reforzará a la que actualmente se encuentra en Montevideo en sus presentaciones del 23 y 27 en Mendoza y San Juan, República Argentina, los venecedores del domingo son los candidatos más probables de salir al extranjero.

NORMALINA se recomienda para combatir insomnio, excitación nerviosa, neurastenia, histerismo.
Base: Veronal extracto valeriana y extracto manzanilla.

BASES CONCURSO "UNDERWOOD"

Las bases del concurso "Underwood" son las siguientes:

Recortar el Cupón por la línea de puntos que lo margina.

Contestar claramente cada una de las preguntas en la forma que el lector estime acertada

Enviar el Cupón por correo a la Casilla 2834 o bien depositarlo en los buzones especiales colocados en el hall de LA NACION (Agustinas 1269).

Los Cupones enviados por correo deben ser dirigidos a "Concurso Underwood" LA NACION Casilla 2834.

Indicar claramente en cada Cupón el nombre del lector y el Carnet de Identidad, si lo tiene, en su defecto la dirección.

La falta de cumplimiento de las bases indicadas se traducirá en la anulación del Cupón respectivo.

El premio de este Concurso será de $ 100 en dinero efectivo, todas las semanas, es decir $ 400 en el mes.

En este Concurso no podrán tomar parte miembros del personal perteneciente a la Empresa Periodística LA NACION"

UNDERWOOD
LA MAQUINA DE ESCRIBIR QUE AL FIN USTED COMPRARA
CUPON CONCURSO FUTBOLISTICO
CAMPEONATO SUDAMERICANO DE FOOTBALL — FEBRERO DE 1941
ARGENTINA VS. ECUADOR GANARA..................
El score de este encuentro será..................................
CHILE VS. URUGUAY GANARA..................
El score de este encuentro será..................................
HAY UN PREMIO DE $ 100 AL LECTOR QUE ACIERTE
ENVIE EL CUPON A CASILLA 2834 o DEPOSITELO EN "LA NACION" (AGUSTINAS 1369)
NOMBRE ....
DIRECCION ....
REPRESENTANTES PARA CHILE
DAVIS Y CIA.
SANTIAGO, Bandera 135
VALPARAISO, Blanco 961

EL DEPORTE ES ESFUERZO!

De ahí que la alegría del triunfo, la consigue el atleta a base de voluntad y sacrificio
¡Pero eso no basta! El desgaste físico es indispensable reponerlo. Por eso el azúcar en pancitos es un aliado inseparable del deportista
AZUCAR EN PANCITOS CRAV M.R.
DE LA REFINERIA DE AZUCAR DE VIÑA DEL MAR

BOLETIN AGRARIO

RESUMEN SEMANAL DE ESTUDIOS DEL OBSERVATORIO DEL SALTO

A continuación se resumen los estudios efectuados en las diferentes secciones del Observatorio del Salto en el curso de la semana pasada:

ESTUDIO DEL TIEMPO

La circulación atmosférica del Pacífico comienza ahora a intensificarse gradualmente.

Varias ondas de baja presión han cruzado en la semana pasada la región Austral, de acuerdo con las previsiones meteorológicas enviadas a los agricultores en el último informe. En un comienzo las lluvias y malos tiempos se han circunscrito sólo a la región extremo sur.

En todo el valle central han continuado los calores, pero en forma moderada, fluctuando las temperaturas máximas entre 26º y 30º, a la sombra, por término medio, elevándose sólo en casos excepcionales hasta 31º y 32º.

Estos calores son sumamente moderados comparados con el calor húmedo sofocante de Buenos Aires y R. de Janeiro, pues, es sabido que el calor que experimentamos no depende sólo de la temperatura del aire, sino también de la humedad, la nebulosidad, el viento, la evaporación, etc.

En las noches la temperatura ha refrescado en forma acentuada en todo el valle central.

En el litoral central y norte se han vuelto a repetir los nublados matinales alternados con fuertes ventarrones del sur que se han dejado sentir hasta las costas de Valparaíso y Coquimbo.

Las condiciones atmosféricas, en general, se han presentado muy favorables para la realización de las cosechas en todo el país.

ESTUDIOS SOBRE ELECTRICIDAD ATMOSFERICA

El "barbudo" es un fenómeno de origen eléctrico atmosférico muy conocido por los aficionados de radio.

En el Observatorio del Salto se han estado realizando estudios sobre este fenómeno habiendo podido establecerse que su origen está estrechamente asociado con las corrientes aéreas descendentes que todas las noches bajan con mayor o menor intensidad de la cordillera de los Andes.

Esta corriente aérea muy ionizada proviene de la alta cordillera y su régimen está sometido a las fluctuaciones barométricas de la costa del Pacífico. Por consiguiente, la aproximación de una depresión atmosférica debe coincidir con un aumento de las corrientes descendentes y, en consecuencia, en el aumento de los ruidos crepitantes del "barbudo", procederá a los cambios de tiempo.

De esta manera la simple observación de las características de la recepción de radio de larga distancia, en onda corta entre 8.000 y 16.000 kilociclos, permitirá, tanto en la ciudad como en el campo, tener con un receptor de radio, antecedentes de gran utilidad para la previsión local del tiempo.

ESTUDIOS DEL MAGNETISMO TERRESTRE

Durante toda la semana pasada se ha llevado en la Estación Magnética de El Peral, un registro del campo magnético horizontal de la tierra.

Este estudio es de gran importancia, pues se ha comprobado que las variaciones del magnetismo terrestre están íntimamente relacionadas con la ionización de la alta atmósfera, las variaciones de la radiación solar y los cambios de tiempo.

El aumento de la radiación ultra-violeta del sol produce una ionización más profunda de la **Ionósfera**, la cual viene asociada con variaciones en el campo magnético horizontal de la tierra.

Siendo la alta atmósfera mucho más sensible a las variaciones de la radiación solar, se producen en ella, en cada día, grandes cambios de ionización y de temperatura, los cuales, probablemente, están directamente asociados con los cambios de tiempo.

OBSERVATORIO DEL SALTO, a 13 de febrero de 1941.

TRABAJOS FITOSANITARIOS DE LA SEMANA

Colaboración del Departamento de Sanidad Vegetal del Ministerio de Agricultura

Se continúan las azufraduras de la vid en los viñedos en que aún la uva está verde o empezando a pintar.

Se efectúan las pulverizaciones con emulsión de aceite mineral al 2 o|o, para combatir las conchuelas y otras pestes de los citrus. La temporada para hacerlas comprende, en la zona central, desde el 15 de enero al 15 de febrero. También puede hacerse el tratamiento con polisúlfuro de calcio a 5º Baumé.

Los cereales agorgajados se fumigan con súlfuro de carbono en bodegas o cámaras herméticamente cerradas. La dosis en que se emplea es de 1 kilo por cada 20 metros3 de bodega, dejándosele actuar 72 horas como mínimo. El producto mencionado es muy explosivo y sus gases son venenosos por lo que debe consultarse a un in- tamento de Sanidad Vegetal, geniero agrónomo, o al Depar- antes de usarlo.

Se hacen azufraduras alternadas con pulverizaciones de polisúlfuro de calcio a medio grado Baumé en los duraznos atacados por la "peste ceniza", enfermedad que ataca las ramas y hojas de esos árboles dándoles el aspecto de estar cubiertos por harina.

Se controla el "chape del cerezo" y la "polilla de la manzana", mediante pulverizaciones con 300 a 350 gramos, respectivamente, de arseniato de plomo en 100 litros de agua.

Consulte al Departamento de Sanidad Vegetal del Ministerio de Agricultura, teléfono 92064, casilla 4647, Quinta Normal, Santiago o a sus Inspecciones en provincias, en donde se le atenderá sin costo alguno.

VITALINA
Por sus componentes se puede considerar como muy buen remedio para combatir anemia, debilidad cerebral, convalescencias, raquitismo. Da fuerza y vigor
Base: Hemoglobina fosco-arsenical, etc.

CULTIVO DE PLANTAS BULBOSAS

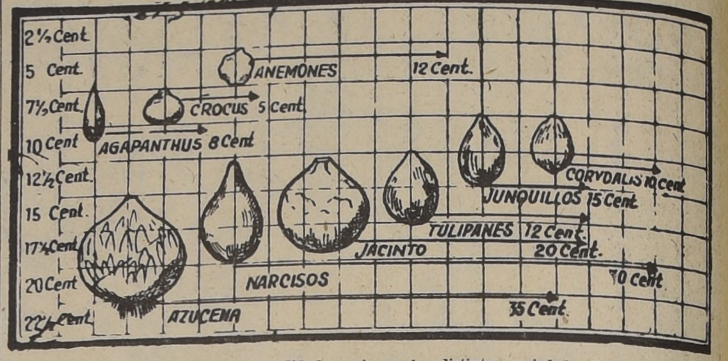

Diversa profundidad requie ren las distintas variedades de bulbos

Las plantas bulbosas constituyen en Europa un lucrativo comercio. Las explotaciones de tulipas, jacintos, narcisos y otras abarcan muchas hectáreas en Holanda, Italia, Inglaterra y Francia, en este último país en la región de Niza existe una carretera bordeada por millones de narcisos en kilómetros y kilómetros que producen un aspecto fantástico.

Las condiciones de cultivo en la generalidad de las plantas florales que se reproducen por medio de bulbos, son más o menos las mismas. Hay variación en la época de siembra, siendo lo que más varía la profundidad a que deben plantarse.

Publicamos un pequeño gráfico orientador sobre el último punto a que hacemos referencia. En él podemos observar la colocación de los jacintos a 17 1|2 centímetros de profundidad, a distancia entre sí de 20 centímetros. En cambio las azucenas de bulbos de mayor tamaño se colocarán a 20 centímetros de profundidad y a 35 cms. de distancia una planta de otra.

Agregaremos que algunas de estas plantas de gran desarrollo como ser las dahlias y los gladiolos, se les colocará tutores una vez que han adquirido la altura necesaria a fin de que no sufran daños con los vientos.

Los cuidados generales para tener éxito en estos cultivos consisten en mantener limpio el terreno, suministrar los riegos necesarios. Entre estas plantas las dahlias son las que requieren más humedad.

El cultivo de flores de papas es el más adecuado para hacerlo en cajones y maceteros con el fin de ornamentar habitaciones, hall y balcones.

M

CONSULTORIO AGRICOLA DE "LA NACION"

Respuesta al señor Emeterio García.—Villa Alegre.

En los vinos finos es conveniente proceder a desborrar antes de la fermentación, agregando 15 a 20 gramos por hectólitro de metabisulfito de potasio, y dejándolo decantar para que se precipiten las pepas y materias sólidas en suspensión durante 12 a 16 horas. En la misma forma se procederá en caso de vendimias algo averiadas.

Respuesta al señor Raimundo Ríos B.—Santiago.

Efectivamente, en las aves, las extremidades anteriores, son las alas, y las posteriores, las patas. Las primeras, se dividen en brazo, antebrazo y **mano**. En esta última, el metacarpo consta de dos huesos, uno grande y otro pequeño; los **dedos** se presentan en número de tres, uno mediano, de dos falanges; otro, de una sola, como atrofiado, junto a éste, y el dedo pulgar que se destaca de la base del gran metacarpiano y tiene una sola falange.

Los miembros posteriores constan de muslo, pierna y pie.

De manera que la persona que aseguró a usted que las aves tenían manos y dedos, estaba en la razón.

Para las vías respiratorias (bronquios, pulmones) afecciones catarrales, tuberculosis pulmonar, toses rebeldes, se está usando, desde mucho tiempo ROBUROL con buenos resultados.
Base: Lecitina, yodo, guayacol.

Respuesta al señor Gil del Real.—Espejo.

Los productos gallináceos pueden clasificarse en producción de huevos, polluelos, carne ordinaria, carne fina de aves bien cebadas, aves de raza para reproducción, pluma y plumón, gallinaza y palomina. Podríamos agregar huevos para incubar

Respuesta a Frascrita.—Molina.

Pueden fabricarse vinagres, utilizando alcoholes diluídos de ocho o diez grados, o bebidas fermentadas, como la cerveza, sidra y vino. Este último, es superior a todos. Los vinagres contienen del 6 a 12 por ciento de ácido acético.

Respuesta al señor Rudy Brañas.—Nogales.

Al tabaco y a la betarraga sacarina, se aplicará salitre potásico, en proporción de 200 a 300 kilos por hectárea, dos o tres veces. En el tabaco se iniciarán cuando las plantas hayan prendido después del transplante, y en la betarraga, inmediatamente después de hecho el aclarado de los piés en las líneas.

Respuesta al señor Marcial Berríos.—La Cruz.

Se conocen dos tratamientos para la fiebre láctea en las vacas. Los dos tienden al mismo resultado: la restauración del calcio en la sangre. El primero consiste en administrar sales de calcio disueltas en agua esterilizada. Se puede usar gluconato de calcio para inyectarlo bajo la piel; la dosificación debe hacerla un veterinario.

El otro método consiste en inflar los cuartos de la ubre con aire esterilizado, atando las tetas con cintas anchas. Se procede con un instrumento especial, un fuelle de goma con sondas. El aire debe permanecer en la ubre 24 horas. Si el primer tratamiento de aire esterilizado no da buen resultado, por que el aire se haya escapado u absorbido, se repite el procedimiento.

Respuesta a J. U. S.—Nos.

En la segunda quincena del mes, se empiezan los ingertos de parche, ojo dormido, en duraznos, perales, ciruelos. Para obtener yemas robustas, es preciso podar fuerte y oportunamente los árboles que las han de producir.

Respuesta a Lola.—Maipú.

Normalmente termina en este mes la cosecha de miel.

El envasado requiere prolijidad y buena presentación, para conquistar el mercado.

EL EMPARVE DEL TRIGO

1. Parva Cónica.
2. Parva Ovoide.
3. Parva en forma de rancho

a) Aspecto general.
b) Corte transversal.
c) Base de la Parva.

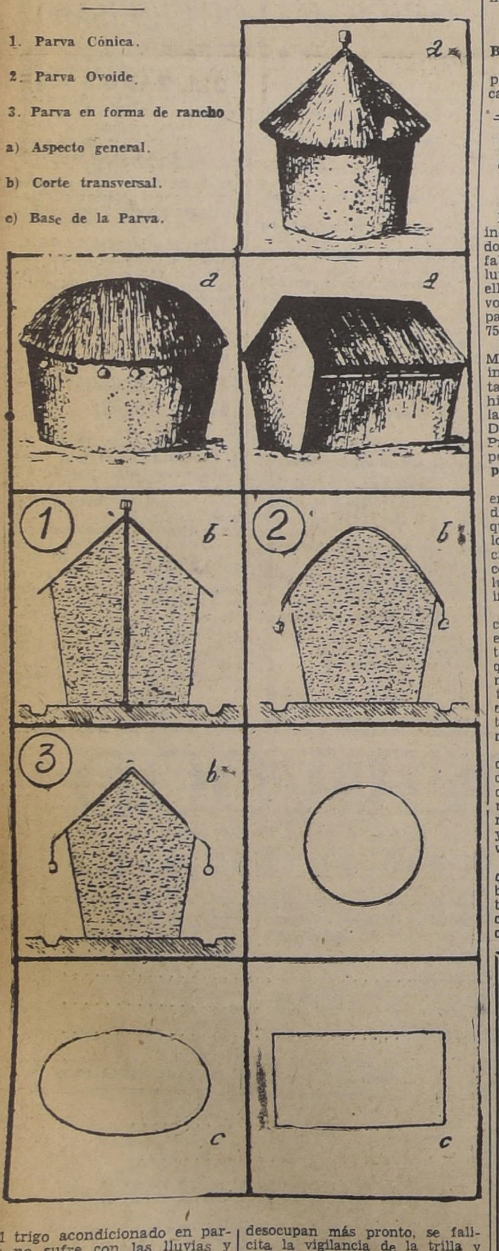

El trigo acondicionado en parvas no sufre con las lluvias y temporales, no lo perjudican los pájaros ni otros enemigos. El producto se seca mejor a la sombra, mejora su calidad. La parva facilita la operación de la trilla, no se pierde grano al acarrear las gavillas, no es necesario cambiar de sitio la trilladora. El emparve produce un porcentaje de alimentación para las aves de corral, y se quede disponer de gran cantidad de paja para diversos usos de la granja. Los rastrojos se desocupan más pronto, se facilita la vigilancia de la trilla y no se aumentan los gastos.

El emparve se practicará siempre que el cereal no se coseche con máquina de corte y trilla.

La práctica de emparvar tiene la ventaja que el grano puede cosecharse antes de su madurez. En cambio, cuando se corta y trilla, es necesario proceder con la máquina cuando el grano está completamente maduro.

Harina cargada de vitaminas

Nueva York, (CHIAM).— La industria molinera de los Estados Unidos está ya lista para fabricar harina cargada de salutíferas vitaminas, viniendo ello a constituír el paso más revolucionario que en materia de panificación se haya dado de 75 años a esta parte.

La Federación Nacional de Molineros ha declarado que los industriales del ramo estaban ta sólo en espera de que se hiciera la enmienda del caso a las normas establecidas por la Dirección General de Drogas y Productos Alimenticios, para empezar a fabricar la **harina suprema**.

La innovación referida sería en efecto el primer cambio radical que tuviese lugar desde que, hace 75 años, se adoptaron los molinos de rodillos, y sería ciertamente uno de los pocos sucesos capitales que han tenido lugar en la larga historia de la industria.

Créese que la harina blanca cargada de vitaminas estimule el consumo; pero lo más importante del caso será el hecho de que los molineros vendrán a poner a la altura del progreso establecido por la investigación, en lo que respecta a la alimentación en general y a las vitaminas en particular.

El procedimiento por medio del cual puede efectuarse tal cosa y con el que obtendrán los consumidores el beneficio de los recientes descubrimientos químico, no ha sido patentado, y, en consecuencia, podrían aprovecharlo todos los molineros.

Para satisfacer la preferencia que el público le da a la harina blanca, los molineros se han visto precisados, desde hace muchísimos años, a desechar precisamente la parte del trigo en que se halla contenida gran parte a los elementos vitales, como son la tiamina, la riboflavina y el ácido nicotínico. Los hombre de ciencia han comprobado que el trigo al natural es rico en vitaminas importantísimas, y han llegado a la conclusión de que ya que generalmente se le priva de ella en la pulverización, convendría devolvérselas a la harina. De ahí que los molineros hayan decidido mezclar la harina con vitaminas sintéticas, ahora que la ciencia ha descubierto la manera de hacerlo, sobre todo por haberse logrado reducir el costo de producción a un punto tal, que puede ahora fabricárselas en grandes escalas.

El precio de la tiamina, por ejemplo, de esa substancia básica, descendió de 700 dólares el gramo, a sólos 80 centavos de dólar. Y los químicos calculan que un individuo requiere únicamente un gramo de ella en el curso de todo un año. El precio de la riboflavina ha descendido también, y el del ácido nicotínico es bastante bajo.

Los molineros y los panaderos aseguran que nadie podrá notar, en lo que respecta al aspecto, diferencia alguna entre la nueva harina y la que se ha venido usando. Aparte la circunstancia de que el aspecto es idéntico, no hay tampoco la menor alteración en lo que ve a la conducta de la harina en la panificación.

En punto al coste serán factores importantísimos la demanda y la escala en que se verifique la fabricación. En Gran Bretaña se está exigiendo ahora la vitaminación de la harina blanca, como medida de salubridad pública que la guerra ha impuesto.

CITACION

De conformidad a lo dispuesto en el artículo 38 de los Estatutos Sociales, cítase a junta general extraordinaria a los señores accionistas de la Sociedad Anónima Caja de Crédito Agrario, reunión que tendrá lugar el Viernes 14 del presente mes de Febrero, a las 4 P. M., en la sala de sesiones del Consejo de la Sociedad, Teatinos 28, tercer piso.

Objeto de la reunión: reforma del artículo 2.o de los Estatutos Sociales, substituyendo las letras d) e), f), g) y agregando una nueva letra a este artículo en orden a suprimir la limitación de las inversiones que puede efectuar la Sociedad en negocios de ganados, mercaderías y productos en general, ampliar las facultades de la Sociedad para obrar como mandatario en la colocación y distribución de fondos que le sean entregados por el Fisco o por terceros, autorizar a la Sociedad para obtener préstamos y caucionarlos con los bienes sociales y para girar, aceptar y endosar letras de cambio.

Reforma del artículo 25, letra f) y artículo 49 en cuanto al Consejo puede acordar la hipoteca o prenda de los bienes sociales.

Reforma del artículo 25 en cuanto se limita la facultad del Consejo, por lo que respecta al nombramiento de empleados, a la designación de los jefes superiores de la Sociedad.

Reforma del artículo 29 facultando al Director-Gerente para el nombramiento destitución, traslado, ascenso de los damás empleados de la institución y para fiscalizar su conducta.

CARLOS SALAS HERRERA,
Presidente del Consejo.

TEATROS Y CINES

"Manuel Rodríguez" en función de gala en el Baquedano

Uno de los números más brillantes del programa oficial de festividades conmemorativas del IV Centenario de la fundación de Santiago, será sin duda alguna el gran festival de gala que se efectuará esta noche en el teatro Baquedano, al que han sido especialmente invitados S. E. el Presidente de la República Ministros de Estado, Cuerpo Diplomático, parlamentarios, autoridades, etc.

Se pondrá en escena en esta oportunidad, la bellísima obra en verso, de Carlos Barella, "Manuel Rodríguez', una de las más hermosas piezas de la producción nacional, y en la que en brillantes trazos, se narran los episodios más sobresalientes de la vida del gran guerrillero.

Además, de las meritorias condiciones de esta magnífica comedia, en ella desarrollan una actuación destacadísima todas las primeras figuras de la Compañía, especialmente Venturita López Piris, Leonardo Arrieta, Pepe Rojas, Rodolfo Onetto, Manolita Fernández, Pepe Parejo, etc.

TRES FUNCIONES DA HOY LA CIA. LEGUIA-CORDOBA CON "ROPITA USA, COMPRO"

Tres funciones hará hoy en el teatro Imperio, la compañía Leguía-Córdoba, con la triunfal pieza de Lucho Córdoba, "Ropita usá compro", que ha iniciado victoriosamente la tercera semana de exhibiciones continuadas, siempre a teatro lleno.

Estas funciones son, matinée a las 15.15 horas; tarde, a las 18.45 horas, y noche, a las 22 horas.

"Ropita usá compro", la comedia de mayor éxito, que ha subido a nuestros escenarios en los últimos tiempos, demuestra todo el talento y toda la chispa del aplaudido autor, actor y director, Lucho Córdoba y es su éxito más merecido.

EL TRIO MORENO EN EL TEATRO SANTIAGO

Un público numeroso y selecto sigue llenando las localidades de esta sala, para aplaudir al trío Moreno que alentado tal vez, por la comprensión del público, trata de superarse en cada uno de los números que ofrece.

Las tres funciones de ayer se vieron muy concurridas, razón por la que la Empresa presentará al trío Moreno en las tres funciones de hoy, precedido de la hermosa película "La Verpena de la Paloma", y "Lo que verdejo se llevó."

GRAN FESTIVAL EN EL TEATRO MUNICIPAL DE SAN BERNARDO

En conmemoración del tercer aniversario de la inauguración del Teatro Municipal de San Bernardo y, para adherirse, a las fiestas del IV Centenario de la fundación de Santiago, la Empresa Santander y Cía. ha organizado para esta noche un buen festival artístico, contratando con este fin a la Compañía de Comedias de Guillermo Gana Edwards, la cual pondrá en escena la pieza cómica en un acto que firma Pedro J. Malbrán, intitulada "El Cañonazo de Mediodía". Actuarán, además de la Compañía de Guillermo Gana Edwards, la gran recitadora Elisa Benítez, el Huasito de Maule, las Camperas, el humorista Jorge Beudón, Marta Pérez y un grupo de seleccionados artistas que darán a la fiesta el brillo que ella se merece.

Digna del mejor elogio es la labor desarrollada durante estos 3 años por la Empresa Santander y Cía., quien no ha escatimado esfuerzos para llevar a San Bernardo los mejores espectáculos por lo que es dable esperar que el público concurra esta noche a testimoniar así los esfuerzos realizados por esta Empresa.

LAS RECETAS DEL DR. ALEGRIA

El próximo sábado 15, las Revistas "Cóndor" del Teatro Balmaceda hacen un cambio de programa de importancia, estrenando la nueva revista farsa bataclánica intitulada "Las Recetas del Doctor Alegría" dedicada al público aficionado a los espectáculos humorísticos.

Las bailarinas norteamericanas Miller and Lane, Irma Moll y su trío, la cancionista Dorita Medel y el conjunto de dieciseis segundas tiples bailarinas, con dicho estreno, darán a conocer nuevas atracciones de su especialidad.

LA CIA. CINEMATOGRAFICA ITALO CHILENA Y LA CELEBRACION DEL IV CENTENARIO DE SANTIAGO

En forma efectiva ha contribuído a las festividades del IV Centenario de la fundación de Santiago la Compañía Cinematográfica Italo Chilena, con diversos actos, que han formado parte integrante del programa oficial.

Uno de los actos iniciales más importantes fué el concerto de órgano del gran artista Julio Perceval, el lunes en la tarde en el teatro Central y la "premiere de honor", de "Desfile de Primavera", de Deana Durbin en los teatros Central, Santa Lucía y Cervantes, la noche del mismo día. A estos teatros concurrieron altas personalidades, Ministros de Estado, autoridades municipales, cuerpo diplomático y delegaciones especiales a las festividades, especialmente invitados.

Los teatros que la Compañía Cinematográfica Italo Chilena, tiene en los diversos barrios de la capital, han contribuído, también, ofreciendo matinés gratuitas a los niños de las escuelas e instituciones, las que se han visto sumamente concurridos y han resultado muy lucidas.

El sábado en la tarde el teatro Colón ofrecerá, también, una matinée gratuita. Todos estos actos han formado parte del programa oficial.

El sábado en la noche el teatro Imperio y la Compañía Leguía-Córdoba, ofrecen una función en honor de los presidentes de las delegaciones footballísticas al Campeonato Sudamericano, a la que esos dirigentes asistirán especialmente invitados, como asimismo las autoridades municipales y otras altas personalidades.

También la compañía Leguía-Córdoba invitará especialmente a las distintas delegaciones, una vez a cada una, conforme se lo vayan permitiendo las necesidades del entrenamiento a que están sometidos los jugadores de los equipos internacionales.

El jugo gástrico de estómago de cerdo forma la base del
ELIXIR REDUCTOR
Se toma después de las comidas para la digestión
Util en enfermedades del estómago.

ASUNCION GRANADOS AL TEATRO MUNICIPAL

ASUNCION GRANADOS

Justificado entusiasmo ha despertado la noticia de la reaparición de la diva española de la danza y la guitarra, Asunción Granados, que se presentará dentro de unos días en el Teatro Municipal. Como se recordará la maravillosa intérprete realizó hace algunos meses algunas audiciones en nuestro primer coliseo jornadas llevadas a cabo con éxito brillante y que sirvieron para comprobar cuanto la prensa extranjera había anticipado sobre esta magnífic artista.

Asunción Granados, se presentará esta vez con un repertorio de hábil selección que incluye a Fala, Lourido, Albéniz, Granados, etc., acompañada por la Orquesta Sinfónica.

EN HOMENAJE A ESPAÑA ES LA FUNCION DE MAÑANA EN EL COLISEO

Por descontado se daba el triunfo obtenido por la Compañía de Revistas IV Centenario, del Coliseo, con el estreno de la nueva revista de René Hurtado Borne y Amadeo González musicada por el maestro Manuel Contardo, "Burbujas de Alegría". Efectivamente, un público desbordante ha llenado diariamente la popular sala de la calle Arturo Prat, para celebrar entusiastamente el magnífico espectáculo que se le ofrece.

La Compañía de Revistas IV Centenario, repite en las dos funciones de hoy "¡Bueno la fiesta linda!" y "Burbujas de alegría", las dos obras que han triunfado en forma indiscutible.

Para mañana, anuncia la compañía una gran función de gala en homenaje a la Madre Patria. Esta iniciativa significa un gesto que honra a la Dirección artística de las Rvistas IV Centenario, que actúa con sostenido suceso en el Coliseo, pues en las grandes festividades conmemorativas que actualmente se celebran en nuestra capital, no se ha olvidado a España, la gran nación tan íntimamente vinculada a este acontecimiento patrio.

Para esta grandiosa función se ha preparado un programa extraordinario con la participación de aplaudidas figuras de nuestra escena, y se invita en forma especialísima a la colectividad española residente.

"LOS POBRES QUE LOS DIOSES OLVIDARON" Y MILLER AND LANE, HOY EN EL BALMACEDA

Los espectáculos revisteriles extraordinarios de hoy en el Teatro Balmaceda, en conmemoración del IV Centenario de Santiago, se hacen con dos nuevas representaciones de la jocosa revista intitulada "Los Pobres que los Dioses Olvidaron", con participación de las graciosas y magníficas bailarinas norteamericanas Miller and Lane.

Miller and Lane, con sus fantasías coreográficas y números de jazz, conquistan entusiastas aplausos haciéndose bisar tres y cuatro veces. En otros cuadros aparecen las folkloristas. Las Cuatro Anas, artistas, guitarristas y cancionistas, el Huaso Speaker y sus guitarras, la cancionista internacional Dorita Medel, Paco Vilela, Fresia Illanes, el elenco de dieciseis segundas tiples bailarinas y la bailarina acrobática Irma Moll y sus bailarinas fantasistas.

Las coreografías de conjunto "Alegoría de Santiago Antiguo" y "Las enamoradas del Jazz", son cuadros musicales que el público aplaude con interés.

El cuadro cómico hablado "La riqueza de los Pobres" reune a los graciosos Eugenio Retes, Elena Puelma, Blanca Arce, Eva González, Américo López, Luis Tapia Martínez y el negrito San Brown.

El cine precede con las películas, Cheribibí, El Fugitivo de la Isla del Diablo y Viva Cisco Kid.

CIA. CINEMATOGRAFICA ITALO CHILENA

LOS MEJORES **HOY** ESPECTÁCULOS

CENTRAL • SANTA LUCIA

3 P. M. 6.30 P. M. 10 P. M.

"Universal" presenta a la gloriosa DIANA DURBIN en su triunfo más grande y su producción más encantadora

DESFILE DE PRIMAVERA

(Mayores y menores)

CONTINENTAL-CERVANTES

3 P. M. - 6.30 - 10 P. M.

Band y Salas presentan

MI FORTUNA POR UN NIETO

Alegre comedia argentina por OLINDA BOZAN

(No recomendable)

3 P. M. - 6.30 - 10 P. M.

Universal presenta a

Diana Durbin

radiante de belleza y juventud en

DESFILE DE PRIMAVERA

(Mayores y menores)

ORIENTE • ALCAZAR

Matinée Infantil a las 2.30 P. M.

TONTOS DE ALTURA y Programa cómico de dibujos en colores

(Mayores y menores)

6.30 P. M. 9.50 P. M.

MI FORTUNA POR UN NIETO

(No recomendable)

6.30 P. M. 9.45 P. M.

DIANA DURBIN, juvenil y encantadora en

DESFILE DE PRIMAVERA

El triunfo del amor y de la alegría

(Mayores y menores)

ALAMEDA • PORTUGAL

6 P. M. 9.30 P. M.

¡Programa doble sensacional!

Las increíbles aventuras de un ladrón de frac:

EL DESQUITE DEL LOBO, y PASION DE LIBERTAD

(Sólo para mayores)

6 P. M. 9.30 P. M.

¡Magníficas funciones dobles!

El despertar a la vida y al amor de una mujer apasionada: CLAUDINA EN LA ESCUELA, y MI FORTUNA POR UN NIETO (No Rec. para Srtas.)

HOY IMPERIO

LEGUÍA-CORDOVA

3.15 P. M.

6.45 P. M. 10 P. M.

El ruidoso triunfo de LUCHO CORDOBA:

¡ROPITA USA COMPRO

LUCHO CORDOBA, la escribió. LUCHO CORDOBA, la dirige. LUCHO CORDOBA la interpreta.

(Localidades numeradas en venta)

CIA. CINEMATOGRAFICA ITALO CHILENA

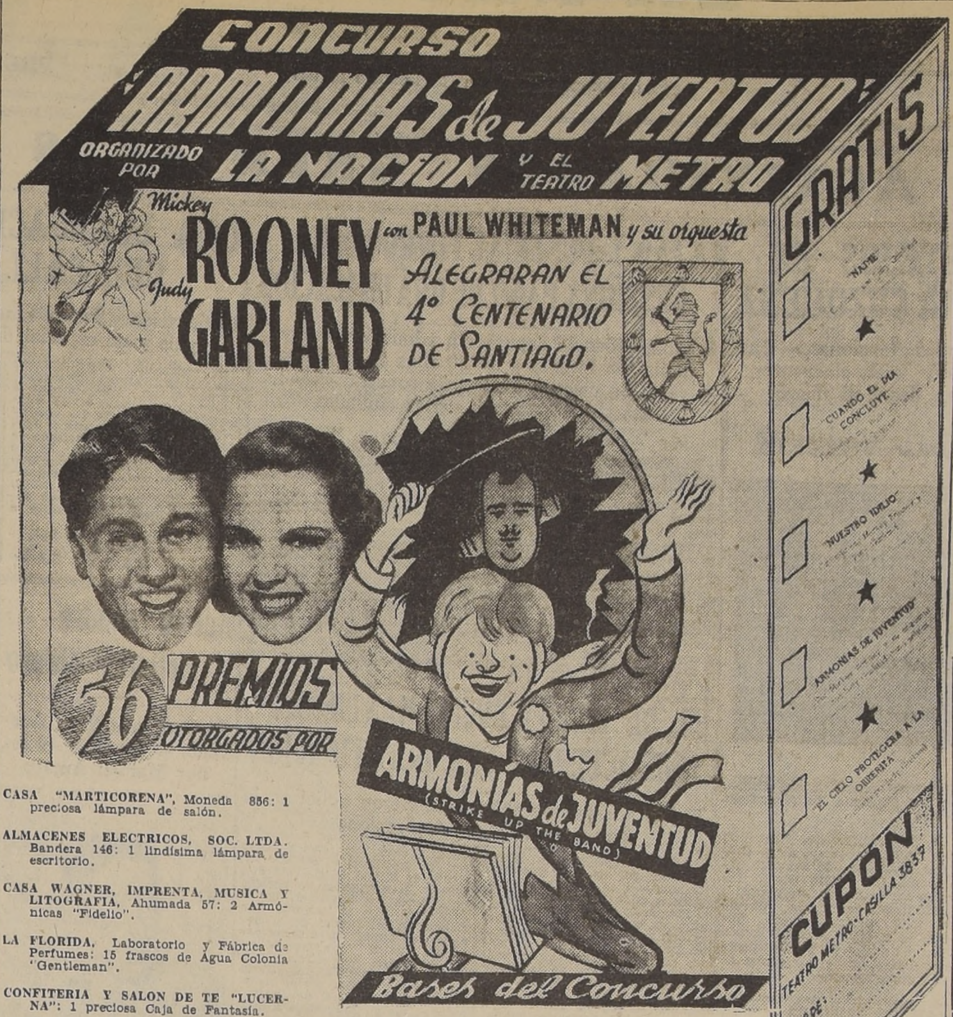
CONCURSO
"ARMONIAS de JUVENTUD"
ORGANIZADO POR LA NACION Y EL TEATRO METRO
Mickey ROONEY Judy GARLAND con PAUL WHITEMAN y su orquesta
ALEGRARAN EL 4° CENTENARIO DE SANTIAGO.
56 PREMIOS OTORGADOS POR
ARMONÍAS de JUVENTUD (STRIKE UP THE BAND)
Bases del Concurso
GRATIS
CUANDO EL DIA CONCLUYE
NUESTRO IDILIO
ARMONIAS DE JUVENTUD
EL CIELO PROTEGERA A LA OBRERITA
CUPON
TEATRO METRO - CASILLA 3837
NOMBRE:
DIRECCION:

CASA "MARTICORENA", Moneda 856: 1 preciosa lámpara de salón.

ALMACENES ELECTRICOS, SOC. LTDA. Bandera 146: 1 lindísima lámpara de escritorio.

CASA WAGNER, IMPRENTA, MUSICA Y LITOGRAFIA, Ahumada 57: 2 Armónicas "Fidelio".

LA FLORIDA, Laboratorio y Fábrica de Perfumes: 15 frascos de Agua Colonia "Gentleman".

CONFITERIA Y SALON DE TE "LUCERNA": 1 preciosa Caja de Fantasía.

COCOA PEPTONIZADA "RAFF": 20 tarros de Cocoa Peptonizada.

TEATRO METRO: 20 pases de 2 entradas cada uno.

Estos 56 Premios serán sorteados entre aquellos Concursantes que cumplan con las Bases de este Concurso y fijen, exactamente, el orden en que aparecerán en la película "ARMONIAS DE JUVENTUD", que estrenará el TEATRO METRO el próximo MIERCOLES 12 de FEBRERO, las 5 CANCIONES QUE SE INDICAN EN ESTA PUBLICACION.

1.o Se abre hoy este Concurso en el cual pueden tomar parte todos nuestros lectores y enviar tantas soluciones como deseen.

2.o Los Concursantes deberán numerar, en el orden que crean que aparecerán las canciones indicadas al márgen de esta publicación. Es decir, si un Concursante supone que la canción "Cuando el Día Concluye" aparecerá primero en la película "ARMONIAS DE JUVENTUD", le colocará un número 1, en su cuadro respectivo. Así deberá numerar las 5 canciones.

3.o Este Concurso se cerrará, impostergablemente, el próximo VIERNES 14 de Febrero.

4.o Colocar nombre y dirección en el Cupón y recortarlo con la columna completa de las canciones claramente numeradas y enviarlo, en sobre cerrado, a la dirección: CONCURSO "ARMONIAS DE JUVENTUD". Casilla 3837.

Teatro METRO

BANDERA 141 TELEFONO 83361

METRO • METRO

HOY

3 P.M. 6.30 y 10 P.M.

Para adultos y menores de 15 años

fresco en pleno verano

¡LA DIVERSIÓN CUMBRE!

Mickey **ROONEY** Judy **GARLAND** en **ARMONÍAS de JUVENTUD**

Película Metro Goldwyn Mayer

METRO • METRO

HOY A LAS 11 DE LA MAÑANA

Colosal matinal infantil

1.o Noticiario Inglés.
2.o El rival de Rover
3.o Islas encantadas
4.o Que león
5.o Dave Apollón y su Orquesta.
Intermedio:
6.o Noticiario Metro.
7.o En las buhardillas del terror.
8.o Sin Orquesta la comida indigesta.
9.o Que salgan las coristas.
10. El mito de la mitología.

PRECIO UNICO $ 2.60

METRO • METRO

Revista Balmaceda

HOY a las 6.10 y 9.30, bailarinas yanquis MILLER AND LANE, LAS CUATRO ANAS, arpistas cancionistas, 16 bailarinas, DORITA MEDEL, 22 artistas en la revista batacián:

Los pobres que los Dioses olvidaron

Además, cine doble, CHERI-BIBI, EL ESCAPADO DE LA ISLA DEL DIABLO y VIVA CISCO KID, $ 4.00 platea, $ 2.40 balcón y $ 1.00 galería.

Esmeralda

HOY a las 6.10 y 9.30, may. $ 3.40 platea, estreno Paramount deportivo con Richard Denning en:

GUANTES DE ORO o La Vida de un Boxeador

Además en Esmeralda, copia nueva Gary Cooper en

ADIOS A LAS ARMAS

Caupolicán

HOY a las 6.10 y 9.30 may. $ 3.40, doble enteramente argentino con Azucena Maizani en:

EL ALMA DEL TANGO

Además en Caupolicán: la Catita en:

Hay que educar a Niní

2 joyas argentinas.

O'Higgins

HOY a las 6.10 y 9.30, may. $ 3.40 JOHN GARFIELD en:

Oro Líquido

Además en O'Higgins, AZUCENA MAIZANI en:

EL ALMA DEL TANGO

2 estrenos.

SINTONICE

EMISORAS OTTO BECKER

ONDA LARGA Y CORTA DE 25 METROS
SANTIAGO DE CHILE

HOY, A LAS 21.30 HORAS

Segunda presentación de

"LOS PROVINCIANOS"

EL MEJOR CONJUNTO DE MUSICA POPULAR CHILENA

PROGRAMA QUE AUSPICIA CASA OTTO BECKER, EL ESTABLECIMIENTO MUSICAL MAS ANTIGUO DEL PAIS

CB 89 — CB 1170

Auditorium OTTO BECKER Estado 360

TEATRO MUNICIPAL

TEMPORADA OFICIAL 1941

Extraordinario ciclo LIRICO-SINFONICO en celebración del IV Centenario de la fundación de la ciudad de Santiago

HOY JUEVES 13 DE FEBRERO A LAS 6.45 P. M.

Concierto Sinfónico

dirigido por el prestigioso director vienés de fama mundial:

Erich Kleiber

Solista: ROSITA RENARD

Orquesta Sinfónica de Chile

(Instituto de Extensión Musical)

PROGRAMA

Mozart: Obertura. "Las Bodas de Fígaro"
Mozart: Concierto de la Coronación
Schubert: Sinfonía en Re Mayor
J. Strauss: Vals, "Vida de Artista"
J. Strauss: Obertura, "Barón Gitano"

Localidades en venta: boletería, Tel. 84407

Platea	$ 25.—
Platea Alta	20.—
Balcón	15.—
Anfiteatro	10.—
Galería	5.—

Mañana Viernes, a las 10 P. M.:

AIDA

Principales intérpretes: Fidelia Campiña, Humberto Neveu, Alberto López, Oscar Dahm, Pina Cristofori

Maestro concertador y director:
Francisco Piccione

SABADO: Concierto Sinfónico, por el celebrado maestro Albert Wolff; solista: el famoso pianista Malcuzynsky.

FESTIVALES POPULARES GRATUITOS AL AIRE LIBRE

Con todo éxito han continuado realizándose los festivales populares gratuitos al aire libre, que con motivo de la celebración del IV Centenario, ha organizado la Dirección Superior del Teatro Nacional, en su escenario portátil, y que se llevan a efecto diariamente en diversos sectores de la ciudad, de 19 a 21 horas.

La función de hoy, en la que se desarrollará un interesante programa de variedades, canciones, música, bailes, etc., a cargo de reputados elementos artísticos, se efectuará en la Plaza Fidel Muñoz, de la Población Vivaceta sur.

T. PRINCESA

RECOLETA 345 — TEL. 85205

HOY 6 y 9.45 P. M.

Un programa en castellano

1.o

LA VIDA ES UN TANGO

con HUGO DEL CARRIL, FLORENCIO PARRAVICINI y TITO LUSIARDO

2.o

EL SOLTERON

por ENRIQUE SERRANO

T. CLUB DE SEÑORAS

HOY 2.30: Estupenda Matinée para mayores y menores

"Las aventuras de Huck Finn", por Mickey Rooney. "Hermanitos del diablo", 9 actos de risa por Laurel y Hardy. Final dibujos animados.

Niños 1.60 Grandes 2.40 Balcón 1.60

6.30 y 9.45: ¡¡A pedido!! La gran obra de Metro Goldwyn Mayer (para mayores):

LA HORA FATAL

Emocionante argumento interpretado por MARGARET SULLAVAN, Robert Young, James Stewart y Frank Morgan.

Tarde: Platea numerada . $ 4.40
Balcón numerado . $ 3.40
Noche: Platea 3.40 Balcón 2.40

Entradas en venta desde las las 10 A. M.

Mañana: "Pasión de libertad".

GUIA DEL ESPECTADOR: TEATROS, CINES Y VARIEDADES

TEATROS

BALMACEDA. — Artesanos 861. — Teléfono N.o 88768. — Vermouth y noche: Cine: Cheri bibí y Viva Cisco Kid. Revista Cóndor: "Los pobres que los dioses olvidaron".

BAQUEDANO. — Plaza Baquedano.— Teléfono N.o 65050. Vermouth y noche: Compañía de Comedias: "Manuel Rodríguez".

IMPERIO. — Estado N.o 239. — Teléfono N.o 80130. — Vermouth y noche: Cía. Leguía-Córdoba: "Ropita usá, compro".

COLISEO. — Arturo Prat N.o 1081. — Teléfono N.o 52225. — Cía de Revistas IV Centenario. Vermouth y noche: Bueno la fiesta linda y Burbujas de alegría.

CINES

ALAMEDA. — Avda. Delicias 2987. — Teléfono N.o 91254. — Vermouth y noche: Pasión de libertad y El desquite del lobo.

AVENIDA. —Vicuña Mackenna 624.— Teléfono N.o 84966. — Vermouth y noche: Pasión de libertad y Enamorado y sin novia.

ALCAZAR. — Brasil 373. — Teléfono número 83425. — Vermouth y noche: Desfile de primavera.

AMERICA. — Ñuble número 390. — Teléfono N.o 52443. — Vermouth y noche: Noble hasta la muerte y El huaso speaker.

ALMAGRO.— Plaza Almagro. — Teléfono número 83426. — Matinée: Gente joven; Crimen y perdón y Emisario heroico. Vermouth y noche: Claudina en la escuela y Oro líquido.

APOLO. — Victoria número 753. — Teléfono N.o 51746. — Matinée: El pirata negro; El valiente y Noticiario de la guerra. Vermouth y noche: El viejo Nueva York y Duelo a media noche.

AVENIDA MATTA.— Avenida Matta 618.— Teléfono 51455.— Matinée: La ley que olvidaron; Noches texanas y Agregados. Vermouth y noche: La vida es un tango y Ley que olvidaron.

BLANCO ENCALADA. — B Encalada 2820.— Fono 91787 — Matinée: La carga de la caballería; El hijo del crimen y Programa cómico. Vermouth y noche: La vida es un tango y Adiós a las armas.

BOLIVAR. — Tarapacá N.o 761. — Teléfono N.o 60985. — Matinée: Legión de hombres perdidos; Artista y boxeador; Años sin ley y Chaplín armas al hombro. Vermouth y noche: Zona tórrida; Amores que matan y Apolo me llaman.

BRASIL. — Plaza Brasil. — Teléfono número 80306. — Vermouth y noche: Luna nueva y Agregados.

CAPITOL. — Independencia 224. — Teléfono N.o 89581. — Cine rotativo: Chaplín el emigrante; Dibujo y Actualidades de la guerra.

CERVANTES.— Matías Cousiño N.o 134. — Teléfono 88569.— Matinée, vermouth y noche: Desfile de primavera.

CENTRAL. — Huérfanos N.o 930. — Teléfono N.o 66946.— Matinée, vermouth y noche: Desfile de primavera.

CARRERA. — Avda. Delicias 2161 — Teléfono N.o 86685 — Vermouth y noche: Blanca Nieves y Pasión de libertad.

CLUB DE SEÑORAS.— Monjitas 743 — Teléfono 85020 — Matinée: Aventuras de Huck, fin; Hermanistos del diablo y Programa cómico. Vermouth y noche: La hora fatal.

COUSIÑO. —San Ignacio N.o N.o 1249. — Teléfono 50667. — Matinée: Una noche de amor; Primer rebelde y Programa cómico. Vermouth y noche: Luna nueva y La ley que olvidaron.

CAUPOLICAN. — San Diego 858. — Teléfono N.o 51376. — Vermouth y noche: Hay que educar a Niní y El alma del tango.

CHILE. — Avenida Recoleta 2104. — Teléfono N.o 60722.— Vermouth y noche: Sed de venganza y Tarzán y su compañera.

COLON.— San Pablo esquina Maipú.— Teléfono N.o 90577.— Vermouth y noche: Pasión de libertad y El desquite del lobo.

CONTINENTAL.— Plaza Bulnes 45. — Teléfono 60735. — Matinée, vermouth y noche: Mi fortuna por un nieto.

COMEDIA. — Huérfanos N.o 1180. — Teléfono N.o 87630. — Cine rotativo y Actualidades de la guerra.

DIEZ DE JULIO: — 10 de Julio 319. — Teléfono N.o 80836.— Vermouth y noche: Héroes sin fama y Hay que educar a Niní.

ESMERALDA. — San Diego 1035. — Teléfono N.o 52153. — Vermouth y noche: Guantes de oro y Adiós a las armas.

FRANKLIN.— San Diego N.o 2117. — Teléfono N.o 50754.— Vermouth y noche: Nacido para el tango y Sed de venganza.

HOLLYWOOD. — Av. Irarrázaval 2900. —Teléfono 42389. — Vermouth y noche: Claudina en la escuela y Pasión de libertad.

IDEAL CINEMA. — Mapocho 4117. — Teléfono N.o 92183. — Vermouth y noche: Muelle 13 y Cantor de Buenos Aires.

IMPERIAL. — San Diego N.o 1344. — Teléfono N.o 50964.— Matinée: Hermanos contra hermanos y La canción de las praderas. Vermouth y noche: Cuatro esposas y Mi hijo es culpable.

INDEPENDENCIA. —Independencia 375. Teléfono 62702. — Matinée: Huérfanas de la marina; Terror del llano y Muelle 13. Vermouth y noche: Oro líquido y La ley que olvidaron.

IRIS— Castro 130.— Tel. 80336 Matinée: Reina romántica; Reyes del hipódromo. Vermouth y noche: El cielo y tú y Demasiadas muchachas.

ITALIA. — Av. Bilbao esq Italia. — Teléfono 41883. — Matinée: La vida es un tango y Vuelos a media noche. Vermouth y noche: Pasión de libertad y Oro líquido.

LO FRANCO.— Carrascal N.o 4644 — Teléfono número 92705 Vermouth y noche: Sed de venganza e Hijas desaparecidas.

MIRAFLORES. — Miraflores N.o 378 — Teléfono N.o 66989. Vermouth y noche: Tarzán y su compañera y La ley que olvidaron.

MINERVA.— Chacabuco 778. —Teléfono 91464.— Cambio de Cine rotativo, de 2 a 12 P. M. Cambio de programa.

METRO.— Bandera con Unión Central — Teléfono N.o 83361.— Matinée, vermouth y noche: Armonías de juventud.

MONUMENTAL. — Av. B O'Higgins 3943.— Fono 91555.— Vermouth y noche: La vida es un tango y Noble hasta la muerte.

NACIONAL. — Independencia 801. — Teléfono N.o 63568. — Matinée: Cisco Kid y la dama; Emisario heroico y Diario de los escándalos. Vermouth y noche: El desquite del lobo y Claudina en la escuela.

NOVEDADES. — Gral. Korner esq. Av. Portales.— Fono 90290. Matinée: Camino a Singapur; Celos de gloria y Cómicas. Vermouth y noche: Capitán Blood y La ley que olvidaron.

ÑUÑOA. — Avda. Irarrázaval 2706. — Teléfono N.o 43152.— Matinée: Almas prisioneras y Dulce ilusión. Vermouth y noche: La hora fatal y Tarzán y su compañera.

ORIENTE.— Providencia esq P. de Valdivia — Teléf 41345.— Matinée: Tontos de altura y Programa cómico de dibujos animados. Vermouth y noche: Mi fortuna por un nieto.

O'HIGGINS.— San Pablo - Cumming.— Teléfono 85929. — Vermouth y noche: Oro líquido y El alma del tango.

PRINCESA. — Avda Recoleta 243.— Teléfono N.o 85205.— Vermouth y noche: La vida es un tango y El solterón.

PORTUGAL.— Av Portugal con 10 de Julio. Teléf 51473 Vermouth y noche: Claudina en la escuela y Mi fortuna por un nieto.

PRINCIPAL.— Ahumada N.o 162. — Teléfono número 63050 —Rotativas de 11 a 24 horas Cine rotativo: Lo que Verdejo se llevó. Entrada permanente.

PROVIDENCIA. — Manuel Montt 62. — Teléfono 46073.— Vermouth y noche: La ley que olvidaron; Blanca Nieves y los siete enanitos. Toro Ferdinando.

REAL. — Compañía N.o 1040 Teléfono número 65555 — Matinée, vermouth y noche: La venganza de Franz James.

RECOLETA — Avda Recoleta 569 — Teléfono 63874 — Matinée: Huérfanas de la marina; Jinete de la sierra y Combatiendo espías. Vermouth y noche: La ley que olvidaron y Pasión de libertad.

RIALTO.— Pedro de Valdivia N.o 3346.— Teléfono N.o 41667. Matinée: El misterio del tercer piso y Reunión de almas. Vermouth y noche: Noble hasta la muerte y Adiós a las armas.

REPUBLICA. — Avda. República 239.— Teléfono 83613. — Matinée: Hermanos contra hermanos; Hijos sin hogar y Programa cómico. Vermouth y noche: La vida es así y La solterona.

SAN MIGUEL. — Avenida Central 1178.—Teléfono 92194.— Vermouth y noche: Años sin días y Demasiadas muchachas.

SANTIAGO. — Merced N.o 839. — Teléfono N.o 66444.— Matinée, vermouth y noche: La Berbena de la Paloma y Lo que Verdejo se llevó.

SELECTA. — Chacabuco N.o 1178 — Teléfono N.o 92194.— Matinée: Besos brujos; Gran misterio y Pato atrevido. Vermouth y noche: Sed de venganza y Cantor de Buenos Aires

SPLENDID —Huérfanos N.o 1048. — Teléfono N.o 35815. — Matinée: La sin rival; Surcando los mares y Mojada está la mar. Vermouth y noche: Yo también pequé y Agregados.

VALENCIA.— Plaza Chacabuco — Teléfono N.o 61557. — Matinée: Sueño de juventud y Desheredados de la suerte. Vermouth y noche: Tres aventureros románticos y Nacido para el tango.

VICTORIA.— Huérfanos esq. San Antonio. — Fono 86474. — Matinée, vermouth y noche: Las faldas mandan.

EDICION DE 20 PAGINAS

LA NACION

(EMPRESA PERIODISTICA "LA NACION", S. A.)

ULTIMA PAGINA DE ESTA EDICION

AGUSTINAS 1269.-- CASILLA 81-D.

SANTIAGO DE CHILE, JUEVES 13 DE FEBRERO DE 1941

PRECIO EN TODO EL PAIS: 80 CENTAVOS

ACTIVIDADES GREMIALES

HOY CONTINUARAN LOS FESTEJOS EN HONOR DE LA DELEG. OBRERA CUZQUEÑA

La comitiva peruana sigue siendo objeto de especiales atenciones. —Uno de sus miembros, el señor Julio Gutiérrez, saludó ayer, elocuentemente, a la clase obrera y depurtistas chilenos, desde el micrófono del Estadio Nacional

EL ACTO DE HOY EN LA SOCIEDAD VIVACETA

En el día de ayer, la delegación oficial obrera del Cuzco, Perú, que vino a participar en las festividades del IV Centenario que visita Santiago con ocasión de su IV Centenario, fué objeto de nuevas atenciones por parte de los dirigentes y socios de instituciones locales, como el Centro Latino Americano, Sociedad Manuel Montt de Choferes y otras entidades.

ASISTENCIA AL ESTADIO NACIONAL

En la tarde de ayer, los visitantes fueron invitados por un grupo de dirigentes societarios al partido que se jugaba en el Estadio Nacional por el Campeonato Sudamericano de Football, entre los cuadros seleccionados del Perú y Argentina. Se ubicaron con sus acompañantes en las localidades de sillas del sector sur, siendo acogidos cariñosamente por el público de esta parte del gran campo de juegos.

UN FRATERNAL SALUDO

Instantes después del desfile y homenaje de los equipos y delegaciones deportivas que participan en el Campeonato, de los delegados gremiales cuzqueños y a la vez periodistas, el señor Julio C. Gutiérez, acompañado de un deportista local pasaba a ocupar el micrófono de la Central de Transmisiones, que le fué proporcionado gentilmente. Dijo el señor Gutiérrez: "La delegación obrera peruana, compuesta de trabajadores del Cuzco y Arequipa, hace present su fervoroso saludo al gran pueblo de Chile, a la clase obrera chilena, y a la ciudad de Santiago, en este día del IV Centenario de su fundación, como igualmente a todos los camaradas deportistas de esta gran capital. A nuestros compatriotas nuestros más emocionados saludos. Salud!"

Las breves y elocuentes palabras del señor delegado cuzquebo fueron recibidas con los aplausos de los miles de personas que ocupaban el Estadio.

LAS FIESTAS DE HOY

Entre las fiestas que se ofrecerán hoy en honor de los delegados obreros peruanos, figura un acto en la Sociedad Mutual Fermín Vivaceta, además de atenciones del Centro Latino Americano, Central Mutual, Círculo Cultural Chileno-Peruano y otras instituciones.

En efecto el directorio de la Sociedad Fermín Vivaceta, ofrecerá hoy, a las 19 horas, en su local de calle Porvenir 775, un vermouth de honor a la delegación obrera peruana que ha concurrido a las festividades del IV Centenario de la fundación de Santiago. Este significativo acto de confraternidad se realizará en los salones de la Institución. Han sido invitados el presidente de la Confederación Mutualista de Chile, el Consejo de la Central Mutualista de Santiago, directorio del Centro Obrero Latino-Americano, parlamentarios y autoridades comunales, Círculo Cultural Chileno-Peruano, que preside el señor Salvador Fernández, dirigentes de las instituciones congéneres y los socios de la Fermín Vivaceta.

Los componentes de la delegación obrera marítima del Callao, acompañados de algunos miembros del Sindicato Profesional de Choferes

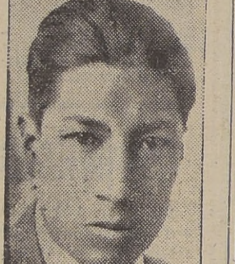

Sr. LUIS CORONADO FLORES, uno de los destacados miembros integrantes de la delegación Obrera del Cuzco, Perú

FIESTA BENEFICA DEL CENTRO HUMANIDAD Y PATRIA

El Centro Humanidad y Patria, como una adhesión a las festividades del IV Centenario de la Fundación de Santiago, ha organizado una Fiesta benéfica y cultural, en favor de los niños pobres que se encuentran recluídos en el Hogar-Escuela San Martín.

Esta Fiesta se efectuará el próximo sábado a las 15 horas contándose con la desinteresada colaboración del Conjunto Artístico Carlos Gardel, Institución que tendrá a su cargo el programa artístico del acto. Después de la velada, una comisión especial del Centro Humanidad y Patria procederá a la repartición de golosinas y otras especies a lo sniños. En este velada se pondrá en escena la obra corta, de que es autor el señor Rojo, titulada "Ejemplo Redentor".

LA FED. INDUSTRIAL FERROVIARIA GESTIONA PAGO DE GRATIFICACION

Además piden la depuración administrativa y la jubilación forzosa a los 30 años de servicios. — Con este fin efectuarán concentraciones simultáneas en varias ciudades del país

La Federación Industrial Ferroviaria de Chile en reunión de secretariado conjuntamente con la Unión de Obreros y la Asociación de Empleados, trataron con los delegados directos de diversos problemas, especialmente relacionados a las peticiones que el personal ferroviario moviliza y que se refieren al pago de los 45 días de gratificación de 1940; depuración administrativa; jubilación forzosa a los 30 años de servicios y otros problemas pendientes.

Para este efecto, se autorizó al secretariado a llamar a Concentraciones simultáneas para el próximo domingo 23, en Coquimbo, Calera, Talca, Chillán y San Rosendo. En Santiago se realizará una reunión en el teatro Monumental.

Además de acuerdo a los estatutos aprobados en el Congreso de Talca, la FIFCH convocará a un ampliado nacional para los días 11, 12 y 13 de abril próximo y cuyo temario será el siguiente: organización; consejos zonales; reivindicaciones y problemas pendientes; y reajuste del Secretariado.

EE. DE BENEFICENCIA MANTIENEN SUS ACUERDOS PRO GRATIFICACION

En su última asamblea resolvieron solicitar la ayuda de S. E. — Aspiraciones

En la Concentración última efectuada por los sindicatos de la Beneficencia, se acordaron los siguientes puntos: solicitar de S. E. el Presidente de la República, interponga su influencia a objeto de que la gratificación ofrecida a los Empleados de la Beneficencia sea cumplida y solicitar ademas el pronto despacho de la Personería Jurídica de los sindicatos de la Beneficencia; que se haga cumplir la Ley de feriado legal dentro de la Beneficencia; que las deudas contraídas por la Junta Central, sean canceladas, como ser, la gratificación del 40 por ciento de Fiestas Patrias del año 1939 y la nivelación de sueldos para todos los hospitales de la República; que el personal que trabaja en los fundos de la Beneficencia tenga las mismas garantías que el que trabaja en los hospitales; que se cancele a la brevedad posible, el salario prenatal y protestar por el cierre del Hospital Nacional de Santiago que deja en la cesantía a más de cien empleados.

SE HABRIA PRETENDIDO SOBORNAR A UN DIRIGENTE SINDICAL OBRERO

Declaraciones que formula al respecto la CTCH Provincial. — La sesión de mañana

La C. T. CH. nos solicitó publicar la siguiente información:

"El Consejo Provincial de la Confederación de Trabajadores de Chile, en varias oportunidades ha denunciado los actos del industrial sombrerero de la firma Cintolesi. Nuevamente, este industrial ha asumido una actitud anti sindical, al pretender sobornar al Presidente del Sindicato con la cantidad de 10 mil pesos, a fin de que éste deje la directiva y sus trabajos en pro de las reivindicaciones de la firma.

El Consejo Provincial de la C. T. CH., denuncia ante las autoridades los manejos de esta firma y los actos consumados con los dirigentes del Sindicato y especialmente con el Presidente, señor Pedro Cáceres Corvalán. Al tener conocimiento de este soborno, el Consejo Provincial de la C. T. CH., ha enviado al señor Ministro del Trabajo una nota, solicitando que se le apliquen a este industrial las medidas del caso.

LA SESION DE MAÑANA

Por otra parte, el Consejo Provincial de la C. T. CH., cita para mañana, a las 21 horas, en su local de calle Agustinas 1673, a todas las directivas de los sindicatos sombrereros y a la Federación respectiva, para tratar sobre el particular y tomar las medidas necesarias para este industrial.

UNA DELEGACION OBRERA MARITIMA DEL CALLAO VISITO AYER SANTIAGO

Declaraciones formuladas a LA NACION. — Saludo a los obreros del país y en especial de la capital. — Hoy seguirán viaje al Sur

Se encuentra entre nosotros una Comisión de delegados Obreros del Callao, que concurre a presenciar las fiestas del IV Centenario de Santiago. La componen los señores Francisco Juárez, de la Asociación Marítima de Tripulantes del Callao; Fausto Betata; Gregorio Rodríguez y Exequiel Rueda, de la misma organización. El señor Juárez ha debido quedarse en Valparaíso, por enfermedad. Hubo de quedarse a bordo del 'Urubamba".

NOS HABLA UNO DE LOS VISITANTES

Conversamos ayer con el señor Fausto Beteta, el cual nos manifiesta, a nombre de la delegación, que ésta presenta sus saludos a todos los trabajadores de Chile y en especial a los de Santiago y Valparaíso. Nos agrega que él y sus compañeros saludan a los obreros de la capital frente al suceso de su cuarto Centenario y hacen votos por que cada día se intensifique la amistad obrera peruano-chilena.

RECONOCIDOS DE ATENCIONES RECIBIDAS

Los señores Beteta, Rodríguez y Rueda ,nos pidieron dejar constancia especial de su reconocimiento por las atenciones recibidas durante su estada en Chile, principalmente en Valparaíso de parte del Sindicato de Trabajadores Marítimos

HOY SIGUEN VIAJE A VALDIVIA

La delegación Obrera del Callao, regresa hoy a Valparaíso para seguir viaje por vía marítima a Corral, desde donde visitarán la región de Valdivia y otros puntos del sur.

El viaje de vuelta al Perú está fijado para el día 23 del presente.

Activo cuadro artístico obrero

El Conjunto Rosa Acevedo. — Lo dirige el señor Manuel Amaro

SR. MANUEL AMARO, Director Artístico del Conjunto Rosa Acevedo

Entre los Conjuntos Artísticos de más actividad figura el Cuadro Rosa Acevedo, grupo de aficionados que ha desarrollado con éxito numerosas programaciones y veladas artísticas.

Entre sus dirigentes figura el señor Manuel Amaro, que es su director artístico. Lo secunda, con plausible entusiasmo, el joven subdirector, señor Roberto Cruz.

El Conjunto Rosa Acevedo prepara actualmente un paseo, el cual se llevará a cabo con sus socios y familiares al pueblo de Til Til.

BAJA DE ARTICULOS MATERIALEROS PIDE SINDIC. DEL RODADO ANIMAL

Una comisión de esta institución se ha quejado ante las autoridades por la actuación de varios dueños de areneras

Los materialeros de arenas y ripios, pertenecientes al Sindicato General del Rodado a Tracción Animal, ha elevado a las autoridades del Comisariato de Subsistencias y Precios, una protesta por la actuación de los dueños de areneras, señores Julio Pau y Juan Almostoy, quienes, se han negado a vender material a los que trabajan en ese artículo y que sean pertenecientes al Sindicato General del Rodado a Tracción Animal.

Una comisión que se entrevistó con las autoridades del Comisariato de Subsistencias y Precios, dejó esclarecido estos hechos, siendo ampliamente escuchados por estos funcionarios, quienes dieron garantías de que estos materiales les serían vendidos al precio que fijara el Comisariato.

Por otra parte, la directiva del Sindicato, ha elevado una nota al Ministerio de Fomento, para que a estos industriales, si siguen en su negativa de querer bajar los precios, les sean requisadas sus areneras, cumpliendo de esta manera un anhelo de todos los que trabajan en esta industria. Además, el director del Sindicato, señor Alberto Yáñez ha protestado por la forma en que son tratados los funcionarios del Comisariato y los miembros de la directiva del Sindicato General del Rodado a Tracción Animal, en represalia por la campaña que esta institución está efectuando en pro del abaratamiento de los artículos materialeros.

ASAMBLEAS DE TRABAJO EN LAS SOCIEDADES Y SINDIC. OBREROS

SINDICATO PROFESIONAL DE CURTIDORES. — Junta general para hoy, a las 20.30 horas, en su local de calle Franklin 967. Para esta reunión se encarecen la asistencia y la puntualidad en la hora por haber asuntos de suma urgencia que tratar.

ASOCIACION DE PENSIONADOS DE INVALIDEZ (LEY 4054). Reunión general para el sábado a las 20 horas.

SINDICATO DEL RODADO A TRACCION ANIMAL (SECTOR PILA).—Este sector cita para mañana, a las 21 horas, en el local de costumbre, con el objeto de oír la cuenta que dará el presidente, señor Francisco Machet, Alarcón, con respecto a las gestiones realizadas ante las autoridades de la provincia sobre la fijación de breacks en el recorrido Pila-Estación. Por esta causa se encarecen la asistencia y la puntualidad en la hora.

SOCIEDAD LA CADENA CONSTRUCTORA. — Reunión extraordinaria para el próximo domingo, a las 15 horas, en su local de calle Independencia 2980, encareciéndose la asistencia y la puntualidad en la hora.

FRENTE UNICO DE POR OBRERAS. — Cita para el próximo sábado, a las 18 horas, en la Secretaría calle Julio Bañados 131.

SINDICATO GENERAL DEL RODADO A TRACCION ANIMAL. —Este Sindicato cita en forma obligatoria para hoy, a las 21 horas, en su local de calle San Diego 242 a todos los delegados y miembros de comisiones con el objeto de escuchar la cuenta que darán con respecto al banquete que se le dará a la delegación obrera peruana que viene a las festividades centenarias de la fundación de Santiago. Por esta causa se encarecen la asistencia y la puntualidad en la hora, especialmente a los señores Francisco Machot, Leopoldo Carrasco, Alberto Yáñez, Fidel Rodríguez, Armando Aravena, Pedro Soto, Timoteo Sepúlveda y otros directores de la Central.

SALONES DE LA UNION DE TRABAJADORES DE LA MEDICINA

Una comisión de la Unión de Trabajadores de la Medicina, se entrevistó con el Director General de Beneficencia y Asistencia social, señor Javier Castro Oliveira, a quien se le impuso de ciertos actos que minan la disciplina dentro de los servicios a su dirección, como ser campañas tendenciosas. El señor Castro declaró a la comisión, que la autorizaba para que desmintiera tales aseveraciones. Al mismo tiempo, la comisión, le planteó al señor Castro Oliveira lo relacionado a la petición que esta Unión Provincial solicitaba a la Dirección General, basándose en un dictamen del Departamento Jurídico de la Inspección General del Trabajo y según el cual se establece que los patrones jurídicos o naturales que por la índole de sus funciones se dediquen a producir medicamentos, o a la curación de enfermos, deberán suministrar sin cargo alguno para el empleado bajo sus órdenes las medicinas necesarias hasta su completo restablecimiento". A este respecto, el Director General, manifestó que estudiaría detenidamente este problema para darle una solución satisfactoria.

INDUSTRIAS Y COMERCIO

Informaciones comerciales e industriales del exterior

MATADERO MUNICIPAL

ENCIERRA DE AYER

12 DE FEBRERO DE 1941

Ganado mayor

Bueyes	44
Novillos	206
Vacas	197
Vivos	74
Vara	25
TOTAL	546

Ganado menor

Terneros	159
Corderos	1725
Cerdos	92
Caballos	4
TOTAL	1980

PRECIOS DE LAS CARNES POR KILO

Bueyes, 1.a clase	$ 3.50	$ 3.60
Id. de 2.a	3.10	3.30
Id. de 3.a	2.70	2.90
Novillos, 1.a clase	3.80	3.90
Id. de 2.a	3.40	3.60
Id. de 3.a	3.00	3.20
Vaca, 1.a clase	3.60	3.70
Id. de 2.a	3.20	3.40
Id. de 3.a	2.80	3.00
Ternero, 1.a clase	4.20	4.40
Id. de 2.a	3.80	4.00
Cordero, 1.a clase	4.60	4.80
Id. de 2.a	4.20	4.40
Id. de 3.a	3.80	4.00
Cordero Magallanes	2.90	
Oveja, 1.a clase	3.20	3.40
Id de 2.a	2.80	3.00
Id. de 3.a	2.40	2.60
Cerdo 1.a clase	5.00	5.20
Id. de 2.a	4.60	4.80
Id. de 3.a	4.20	4.40
Grasa en rama	2.70	3.00
Sebo de ovejuno	1.80	2.00

PRECIO DE LOS CUEROS

Machos may. de 36 kilos	4.00
Machos men. de 36 kilos	4.50
Cuero vaca may. de 27 ks.	4.50
Cuero vaca men. de 27 ks.	5.00
Cuero de cordero de 108 a 168 docena.	

CAMBIOS FIJADOS POR EL BANCO CENTRAL

12 DE FEBRERO DE 1941

	Val en m cte.	Cambio Comp
Dólar	19.37	
£	77.96	101.35
Franco Fr.	0.44	0.57
Fr. suizo	4.500	5.850
Lira	0.98	1 274
Florín hol.	10.272	13.354
Oro chileno	[illegible]	

(DE THE UNITED PRESS ASSOCIATIONS Y DE NUESTROS CORRESPONSALES EN EL EXTRANJERO)

BOLSA DE VALORES

NUEVA YORK, 12 de Febrero.—(U. P.). — Todos los mercados de Estados Unidos, permaneceran cerrados con motivo del aniversario del nacimiento de Lincoln.

NUEVA YORK, 12 de Febrero.—(U. P.). — Todos los principales mercados de valores y productos del país han estado cerrados hoy lía, en conmemoración del aniversario del nacimiento de Abraham Lincoln

DEBENTURES

LONDRES, 12. — (U. P). — Al cierre de las debentures del 5 o|o de la Corporación de Ventas de Salitre y Yodo se cotizaron a razón de 72 1|2.

BONOS CHILENOS

LONDRES, 12. — (U. P). — Los bonos chilenos del siete un medio por ciento de emisión de 1922, se cotizaron a razón de 13; y los seis por ciento de emisión de 1926, se cotizaron a razón de 13.

LAUTARO NITRATE

LONDRES, 12. — (U. P). — Las acciones ordinarias letra (A) de la Lautaro Nitrate & Co. se cotizaron a razón de 2 chelines y 9 peniques.

CAMBIOS EN LONDRES

LONDRES, 12. — (U. P). — Cotizaciones de la libra esterlina en monedas extranjeras: Estados Unidos, 403 dólares; Finlandia, 195, marcos; Suiza, 17.35 francos; Suecia, 16.90 coronas; España, pesetas preferidas 37.25 vendedor y 40.50 vendedor; Japón, 14.50 yen; Argentina, 17.04 3|8 pesos argentinos; Portugal, 100 escudos.

CAMBIO LIBRE

BUENOS AIRES, 12 de Feberro. — (U. P.). — Cotizaciones del Cambio Libre:

(Comprador): Dólar, 4.21 1|2; Libra esterlina, 9; Cien francos franceses, 4.40; Cien liras, 11.70; (Vendedor): Dólar, 4.24 1|2; Libra esterlina, 9.40; Cien francos franceses, 4 80; Cien liras, 12.70

PLATA

LONDRES, 12 de Febrero. — (U. P.). — La plata en barras se cotizó en este mercado, a los siguientes precios:

Al contado, 23 5|16 peniques por onza. A dos meses, 23 5|16 peniques por onza.

ANTIMONIO

LONDRES, 12. — (U. P). — Las cotizaciones del Antimonio británico y extranjero en toneladas fueron los siguientes precios:

Antimonio británico: Entrega al contado en bodega £ 1.06. A noventa días, £ 1.07; antimonio extranjero: Entrega en bodega al contado £ 98. A noventa días, £ 99.

METALES

LONDRES, 12 de Febrero. — (U. P.). — He aquí las únicas operaciones en el mercado de los metales:

Estaño, al contado se cotizó de 257 3|4 a 258; tres meses 258 a 258 1|2 libras, cerrando. 257 3|4 libras. Se vendieron 175 toneladas.

LONDRES, 12. — (U. P). — Cotizaciones de los metales:

Mercurio, la botella (al contado), £ 54 1|2; Tungsteno, la unidad, (al contado), 50 chelines; Bismuto, las 560 libras, 1.25 dólares.

CEREALES

BUENOS AIRES, 12 de Feberro. — (U. P.). — Cotizaciones de los cereales en nacionales al cierre de este mercado:

Trigo: 6.75; Avena: 4.30; Cebada: 4.50; Maíz nuevo: no se cotizó; Harina (tipo uno cero los 70 kilogramos), 10 30; Trigo: (para entrega en marzo), 6.76.

ALGODON

LIVERPOOL, 12 de Febrero. — (U. P.) — Al abrir el mercado del algodón, se registraron los siguientes precios, en peniques por libra, para entrega en las fechas que se indican:

Marzo, 8.27; mayo, 8.28; julio, 8.28; octubre, 8.18.

LIVERPOOL, 12 de Febrero. — (U. P.). — Al cierre de las operaciones e nel mercado del algodón, se registraron los siguientes precios, en peniques por libra, para entrega en las fechas que se indican:

Al contado, 8.59; marzo, 8.27; mayo, 8.28; julio, 8.28; octubre 8.15.

Mañana Viernes 14, desde las 9.30 horas

CONTINUA EL

REMATE de ROPA

EN LA

Caja de Crédito Popular

MATUCANA y ROMERO

HAY: Casimires, trajes nuevos y usados, vestidos, pieles, zapatos, sábanas, colchas, manteles, fundas, etc.

PAGO AL CONTADO

DE INTERES PARA UD.

ENTRE MILES, DESTACAMOS ESTAS SEIS OFERTAS DE NUESTROS AVISOS ECONOMICOS CLASIFICADOS

FIERRO

S. SACK BARRACA FIERRO. San Pablo 1179. Morandé 817. Precios bajos.

MUEBLERIA HOLLYWOOD: Bandera 166. Muebles modernos, precios bajos. Facilidades, sin fiador.

RESIDENCIAL GOLDMANN. Morandé 510, 2.o piso, Dpto. A y C. Regios dormitorios calle, baños agua caliente permanente, comida exquisita, atención esmerada.

"INSTITUTO SAN MARTÍN". Avenida Vicuña Mackenna 660 al 662. Teléfono 63722 Cooperador de la función educacional del Estado. Exámenes válidos con excelentes resultados. Humanidades, preparatorias y kindergarten.

Servicio médico a cargo doctora Clara Barría Vidal. Matrícula abierta de 2 a 6 P. M. Director: Rudecindo Barría Oyarzún.

¡¡¡PARA BANQUETES, FIESTAS sociales!!!, arriendo servicios, loza, cristales, manteles, servilletas y útiles de cocina. Antigua Casa Acevedo. San Pablo 1009. Fono 63037.

$ 20, PERMANENTE AL aceite, sin electricidad, con líquidos importados. Salón "Chela". Huérfanos 2412. Fono 93786, casi esquina Bulnes.

AVISE UD. EN "LA NACION"

Terreno para teatro en venta

La Caja de la Habitación Popular ofrece en venta una superficie de 1,200 metros cuadrados de terrenos para construir el teatro "Arauco", que quedaría ubicado dentro de la Población "Arauco" que se está construyendo y que constará de 400 casas, sin contar el numeroso barrio que la circunda.

El terreno en referencia está ubicado entre las calles Bascuñán Guerrero y Avenida El Mirador v Subercaseaux, al costado poniente del Club Hípico.

Precio de venta: $ 150 el metro cuadrado.

ABRAHAM ALCAINO FERNANDEZ,
Director.

TARZAN

(106) CRIMINALES EN ACCION Por Edgar Rice Burroughs

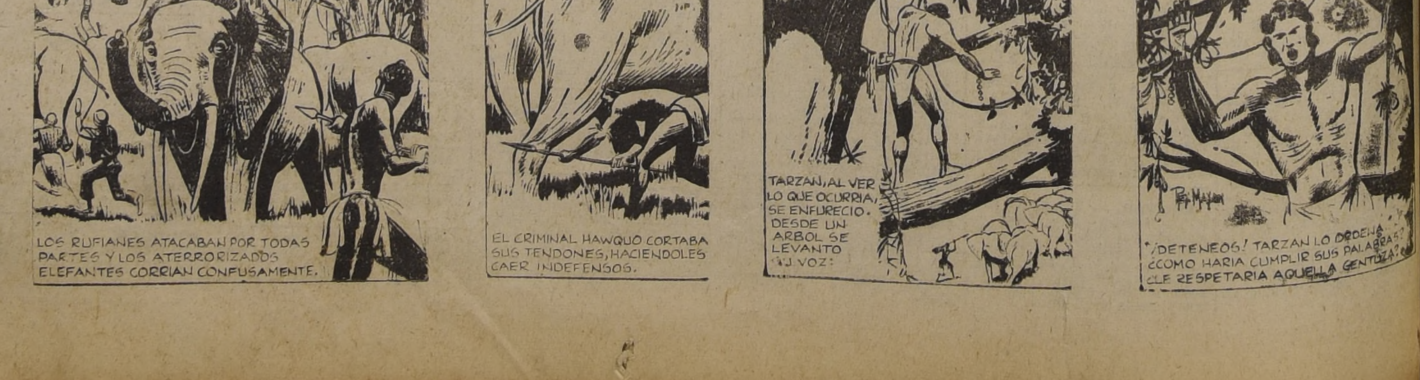
LOS RUFIANES ATACABAN POR TODAS PARTES Y LOS ATERRORIZADOS ELEFANTES CORRIAN CONFUSAMENTE.
EL CRIMINAL HAWQUO CORTABA SUS TENDONES, HACIENDOLES CAER INDEFENSOS.
UNITED FEATURE SYNDICATE, Inc.
TARZAN, AL VER LO QUE OCURRIA, SE ENFURECIO. DESDE UN ARBOL SE LEVANTO SU VOZ:
"¡DETENEOS!" TARZAN LO ORDENA. ¿COMO HARIA CUMPLIR SUS PALABRAS? ¿LE RESPETARIA AQUELLA GENTUZA?